PRIMER AÑO — Núm. 111. PORTE PAGADO Dirección, Redacción y Administración: AVENIDA DE MAYO 769 Buenos Aires, Martes 25 de Abril de 1916

Todas las cartas destinadas a la Redacción deben ser dirigidas al Director.

Como el diario no puede responsabilizarse por los manuscritos que se le envíen, ruega a los autores guarden copia de ellos.

Dirección Telegráfica: EPOCA; Buenos Aires

Teléfono: Unión Telefónica 5194, Avenida.

La Epoca

Biblioteca de la Universidad F.C.E. La Plata

PRECIOS DE SUSCRIPCION:

CAPITAL

$ m/n. Un mes 1.70 — $ m/n. Tres meses 5 — $ m/n. Seis meses 10 — $ m/n. Un año 20

PROVINCIAS

Un mes 2 — Tres meses 6 — Seis meses 12 — Un año 24

EXTERIOR

$ m/n Un mes 2 — $ m/n Tres meses 6 — $ m/n Seis meses 12 — $ m/n Un año 24

Número del día 0.08 — Número atrasado (dentro de los 30 días) 0.20 — De fechas anteriores 0.50.

LA EPOCA se envía directamente por correo a toda persona que lo pida acompañando el importe correspondiente. Los pedidos de suscripciones para el interior de la República se atenderán por cualquier número de días a razón de 0.08 por ejemplar.

VEASE EN LA PAGINA FINAL LA INFORMACION DE ULTIMA HORA

25 DE ABRIL DE 1916

SOLIDARIDAD PARLAMENTARIA

La próxima iniciación del período parlamentario someterá nuevamente a la prueba de los hechos las aptitudes de las distintas agrupaciones políticas representadas en el Congreso. No incurriremos en el pasatiempo inoficioso de los vaticinios. En materia parlamentaria, como en cuestiones agrícolas, se pueden anunciar años malos y años buenos; pero hace rato se sabe que los acontecimientos no se subordinan generalmente a las profecías. Diremos, sólo, que si las cámaras quieren invertir provechosamente su tiempo, no les faltará tarea. Podríamos añadir que pocas veces un año parlamentario solicitará iniciativas y pensamientos adecuados y eficaces al bienestar del país como el que se iniciará en breve. Las condiciones políticas, económicas y financieras de la nación, señalan abundante y fecundo empleo a una actividad parlamentaria inteligente y bien intencionada.

Por lo que a los representantes radicales se refiere, no fuera lícito desconfiar de sus disposiciones. Tienen algunos de ellos realizada ya obra voluminosa y perfectamente orientada; han sido elegidos los otros porque se puso fe en sus aptitudes, en su energía y en su patriotismo.

De modo que si en eso radicara, exclusivamente, la eficacia de una gestión parlamentaria, nuestros diputados nos ofrecen satisfactorias garantías de su actuación futura. Pero los métodos de lucha parlamentaria, como la táctica guerrera, ha evolucionado, desinteresándose cada vez más del heroísmo individual para subordinar sus resultados a la suerte de acciones de conjunto. Es decir, que sobre el coeficiente de valor personal indispensable en cada hombre, exige una coordinación estrecha de pensamiento y de acción, que transforme un grupo en una entidad orgánica, animada de idénticos propósitos, disciplinada y apta, más atenta a la conquista de ventajas generales que a la exhibición lucida o no de condiciones individuales. No nos parece aventurado señalar estas características de la lucha parlamentaria moderna a la atención de nuestros representantes en la cámara. La acción conjunta, orgánica y progresiva, define las formas de actividad del sistema parlamentario representado en sus más adelantados mecanismos europeos. Ha pasado ya el tiempo en que la elocuencia de un orador lograba persuadir, dominar y arrastrar a favor de sus doctrinas las vacilantes opiniones de su auditorio. La organización de los partidos contemporáneos confía a sus representantes un depósito de ideas que no pueden ser alteradas y por ella y a cuya pauta queda forzosamente sometida su particular iniciativa. Esa práctica división de la opinión en partidos, al reunir hombres alrededor de algunos puntos de doctrina coincidentes y comunes a todos ellos, ha proscripto definitivamente aquel primitivo romántico ideal que hacía del parlamento una colaboración armoniosa de aspiraciones, listas siempre a inclinarse ante la que se presentara bajo apariencias más seductoras. La función parlamentaria es, actualmente, combativa y concurrente: si alguna vez lo fuera, ya dejó de ser un laboratorio donde se persiguen descubrimientos benéficos a los pueblos, si no un estadio donde pugnan ideas ya hechas, doctrinas ya definidas en el campo político.

De acuerdo, entonces, con ese concepto históricamente materialista pero evidente de la función parlamentaria, es que deben encarar su acción futura nuestros representantes. El partido y la opinión pública esperan de ellos una acción solidaria y coordinada, orgánica y progresiva, que sólo puede obtenerse mediante el sometimiento a una disciplina inteligente y vigorosamente mantenida. Ha sido en el campo adverso, por desgracia, donde se ha experimentado primeramente la eficacia de la organización. No desaprovechemos la experiencia adquirida.

COMPAÑIA SANSINENA

Los accionistas de la importante compañía Sansinena han aprobado el último balance que corresponde al ejercicio de 1915.

Los beneficios del año fenecido ascienden a la importante suma de 1.177.703 pesos oro, que revelan la intensidad del trabajo en el año próximo pasado.

La compañía ha decidido descontar de las utilidades 10.000 libras esterlinas, para subscribirse al empréstito inglés de guerra y destinar 500.000 francos para subscripción al empréstito francés titulado de la "victoria".

EL DÍA POLÍTICO

UNA NUEVA COMBINACION

Parece que la significativa renuncia del doctor Bermejo no ha logrado desalentar el optimismo de los promotores de las ya famosas concentraciones conservadoras. Cada desahucio sirve de punto de partida a una combinación nueva, destinada, fatalmente, a gozar de una vida efímera para extinguirse tristemente. La concentración a base del Dr. Güemes fracasó, como fracasara también la que creía contar con la buena voluntad del señor Bermejo.

Pero el espíritu diligente del señor Ugarte no descansa. Inquieto y fértil, imagina cada día un arbitrio nuevo que no tarda en caer, perjudicado, precisamente, por la temible reputación de su inventor. Se dice que el señor Ugarte acaba de lanzar un nuevo nombre para que sirviera de punto de incidencia a un acuerdo con los demócratas. Se trata del doctor Rómulo Naón, actual embajador de los Estados Unidos.

Por cierto que no es la primera vez que se nombra al doctor Naón en combinaciones presidenciales. Afirma la maligna suspicacia de las gentes que el reciente viaje de nuestro embajador obedeció a ciertas sugestiones políticas que la realidad no confirmara más tarde. Parece que las circunstancias eran difíciles y no se podía pensar en realizar ciertos planes. Y el embajador volvióse a Wáshington. Mas la sucesiva eliminación de candidaturas ha dejado nuevamente en puerta fija del doctor Naón, alrededor de cuyo nombre tentaríase de concentrar el electorado demócrata-conservador. No puede afirmarse, empero, que tal candidatura sea lanzada resueltamente a la cotización; parece que provoca algunas resistencias y que el mismo señor Ugarte la acepta con menos entusiasmo que tibieza. Se trata, pues, de un nuevo valor que se insinúa en plaza. Esperemos.

☼ ☼ ☼

DEMOCRACIA

Se dice que los electores demócratas votarían por una fórmula convenida con el señor Ugarte. Es decir, que el partido se desprendería de sus candidatos—por abnegada renuncia de éstos, desde luego—para transigir con las circunstancias, aceptando una combinación que les diera acceso, siquiera, parcialmente, al gobierno.

No pretendemos juzgar el procedimiento a la luz de ciertas prescripciones éticas que parecen extrañas al mismo. Ya se sabe que en cierta política y en ciertos ambientes la moral sobra.

Se nos ocurre preguntar solamente hasta qué punto tienen derecho los electores demócratas de alterar el mandato que les fuera confiado, votando en el colegio electoral otra fórmula que la que les sirviera para reclamar votos en la elección. Porque, al fin, los ciudadanos que votaran la fórmula demócrata lo hicieron, indiscutiblemente, por los hombres y no por las ideas generales que sirvieron de accidental plataforma al partido. El caso de los electores conservadores es bien distinto: éstos actuaron en la elección en forma anónima, con el exclusivo propósito de conseguir representación en el colegio electoral. Una combinación, entonces, es el fin señalado de su conducta.

Pero los demócratas están en otro caso. Al votar por una fórmula que no fuera la del Coliseo, malversan su mandato. Esto, por lo menos, se le ocurre a la gente de buen sentido y recto criterio. Pero como la democracia tiene sus misterios...

☼ ☼ ☼

OPTIMISMO EXAGERADO

Afirma el diario socialista que solamente la presencia de sus diez diputados le infunde alguna fe en la obra futura del Congreso. Convengamos en que el edificio de esa fe pudo alzarse sobre algo más sólido que tal cimiento; y hasta nos aventuramos a añadir que muchas otras cosas, mejor que la guardia socialista en el recinto, pueden inspirar a la opinión pública la confianza que el órgano de la agrupación deposita en los diputados correligionarios suyos.

Porque si se ha de juzgar a los hombres por sus antecedentes, poco de eficaz y de sustancioso puede esperarse de la representación socialista, sobre todo si da en prolongar la línea de conducta adoptada en el anterior período. Poseen los diputados socialistas la particular especialidad de no trabajar, impidiendo hacerlo, al mismo tiempo, a los que quieren cumplir provechosamente con sus deberes. Su actitud levantisca y exasperada fué, invariablemente, un factor de desorden en la cámara; guiados, al parecer, por un criterio equivocado y personal, no comprenden la energía sin la violencia, ni la independencia sin airadas actitudes. Su actuación fué ruidosa e ineficaz. Aspirando caprichosamente a imponer su criterio en el orden de las deliberaciones parlamentarias, perdieron e hicieron perder mucho tiempo que pudo ser bien utilizado al servicio de los intereses públicos. Su obstruccionismo recalcitrante y estéril condujo al país hasta una situación financiera muy difícil, que sólo pudo ser salvada mediante la adopción apresurada de un presupuesto que por su causa no se pudo discutir. En este sentido, fueron, efectivamente, pocos pero caros. Costaron muy caros al país.

En la actuación parlamentaria de una diputación que tiene tan calamitosos antecedentes, confía el diario socialista. Tiene el derecho de afirmarlo aun cuando su sinceridad sea discutible. Nos reservamos nosotros el de no compartir su optimismo y parece que la opinión pública está de acuerdo con nosotros.

EL PRECIO DEL GAS

La intendencia municipal debe resolver en el curso de esta semana, la solicitud presentada por la Compañía Primitiva de Gas, que pide autorización para elevar las tarifas vigentes sobre el consumo de gas para alumbrado y calefacción.

Nos hemos ocupado, con oportunidad, de este asunto, demostrando la poca razón que asiste a aquella compañía para elevar los precios de aquel consumo, especialmente en época como la presente, en la cual el encarecimiento de la vida ha llegado a límites excesivos. Y es nuestra opinión que la intendencia municipal, atenta a las consideraciones expuestas, no sólo en nuestra hoja sino que también en toda la prensa de la capital, resolverá el asunto teniendo en vista los intereses de la población, que son los únicos que están amenazados en el caso que nos ocupa.

La compañía de gas, en efecto, por más que la suba experimentada por la hulla haya disminuído sus ganancias, no podría sostener que pierde, actualmente, con su concesión. Si la hulla ha subido de precio, también el coke y los demás productos derivados de la destilación del gas de alumbrado han encarecido en igual o mayor proporción, lo que la resarce en gran parte del mayor precio del carbón mineral. Además, debe tenerse en cuenta que el encarecimiento de la hulla es transitorio, que el gas, en Buenos Aires, tiene ya un precio excesivo, mucho mayor que en cualquier capital populosa y por último, que la compañía de gas, bien puede, en obsequio a las pingües ganancias recogidas durante los largos años de su concesión, contentarse con más reducidos beneficios, conformidad por la cual han entrado todas las otras empresas del país en este tiempo de crisis económica mundial.

Aduana de la capital

El incendio de ayer

Con el objeto de obtener algunos informes sobre el origen que puede haber tenido el principio de incendio producido ayer en el sótano de la sección tercera del dique tres, nos entrevistamos esta mañana con el señor Norberto Núñez, subalcaide de la aduana, quien en compañía del administrador señor Caprile, fueron de los primeros en llegar al lugar del incendio.

Nos manifestó el señor Núñez que tomando como base las primeras investigaciones del momento, es el caso suponer que el fuego ha sido ocasual; en primer lugar, porque si hubiera existido un propósito determinado, no es posible creer que se dirigieran al sótano del galpón, donde por orden expresa de la alcaidía se almacenan con preferencia fardos de corchos, bocoyes con loza y cajones con aguas minerales y luego también por la hora en que se produjo el comienzo.

Por otra parte, el jefe encargado del depósito ha declarado que durante la mañana no se trabajó en ese sótano con mercadería, habiendo descendido a él solamente tres obreros de la dirección del puerto que se ocuparon en hacer algunas reparaciones en la instalación eléctrica, lo cual deja descartada la hipótesis de que pudiera ser un corto circuito, desde que para efectuar las reparaciones indicadas fué necesario cerrar la línea principal, que da la corriente. Además, según práctica establecida, de día no se utiliza la luz eléctrica.

Dice el señor Núñez que en el deseo que este asunto quede ampliamente aclarado, por orden del administrador, ayer mismo se inició el sumario correspondiente y al mismo tiempo se ordenó levantar un prolijo inventario de la mercadería existente en depósito, habiéndose designado para estas tareas al señor Pablo Díaz, jefe de la inspección de Almacenes.

Shakespeare y Cervantes

La fecha de su muerte

Cuando se habla de estas dos grandes personalidades, suele incurrirse en un error, al que induce fácilmente el escaso conocimiento de la historia y el entusiasmo que provocan, exaltando la fantasía de los comentaristas.

Shakespeare y Cervantes — se dice — murieron el mismo día, con muy pocas horas de diferencia; y aun hay quien agrega que no se había enfriado el cadáver del uno, cuando comenzaba la agonía del otro.

Esta coincidencia establece entre aquellos dos genios que se ignoraban mutuamente, un vínculo misterioso, que provoca multitud de amargas reflexiones sobre la indiferencia de los hombres para los dos espíritus extraordinarios y brillantes que se apagaron silenciosamente en medio del bullicio de sociedades más preocupadas del placer y de la política que del talento de los grandes poetas.

Sin embargo, esta coincidencia no es más que aparente, pues, según hace notar el señor Eduardo Benot, en el "Estudio preliminar" con que precede a la traducción castellana de las obras completas de Shakespeare por Macpherson, cuando el gran dramaturgo inglés murió, regía en Inglaterra el antiguo calendario Juliano, al paso que en España había sido adoptado ya el actual calendario Gregoriano.

Hecha la corrección entre ambos calendarios, el 23 de abril de 1616 del Juliano, corresponde al 4 de mayo del mismo año Gregoriano, que fué la fecha exacta de la muerte de Shakespeare, justamente once días después de la de Cervantes.

Las horas, pues, se alargan extraordinariamente y desaparece la coincidencia, que ha dado lugar a tantos comentarios interesantes y poéticos.

EXPORTACION DE CARNES

El frigorífico "La Plata Cold Storage" cargó en el buque "Inghland Scot" que salió del puerto de La Plata con destino a Londres el 18 del corriente, 5000 reses de cordero y 1000 cuartos vacunos delanteros y traseros, "chilled".

Las empresas ferroviarias y la ley 5315

Dispone la ley 5315 que las empresas de ferrocarriles acogidas a la misma depositen anualmente a favor del gobierno el 3 por ciento de sus productos líquidos.

Sabida es la aplicación que de acuerdo con esa ley debe darse al recurso así formado, y sabida es también su exigüidad si se considera la magnitud de la obra que con él debe realizarse.

Si ese fondo, que escasamente alcanza a tres millones de pesos anuales, torna azarosa y difícil la tarea de atender a las perentorias necesidades que en materia de vialidad tienen los numerosos e importantes centros agrícolas de la república, presumibles son las mayores dificultades que una demora por parte de las empresas en depositar la suma que les corresponde, creará a la comisión que administra ese recurso, restringiendo su acción que, para ser eficaz, debe ser inmediata.

Mucho tiempo, desgraciadamente, ha requerido el ministro de Obras Públicas para compenetrarse de la urgencia con que era necesario conminar a las empresas remisas a que efectúen el ingreso en la oportunidad debida, es decir, dentro de los cuatro meses de cerrado cada ejercicio, como lo establece la ley.

Pero con todo, grata nos ha sido la información que hemos recibido, según la cual el presidente de la república suscribirá en estos días el decreto por el cual se dispondría que el procurador fiscal de turno inicie contra el ferrocarril Central de Buenos Aires las acciones conducentes para que éste deposite la suma que adeuda al gobierno en concepto del 3 o/o de sus entradas.

Sería el caso nos parece, de repetir con el popular adagio: «más vale tarde, que nunca».

El bachillerato nocturno

Ha comenzado una activa propaganda en favor de la creación de colegios nocturnos, cuyos alumnos tendrán opción a obtener el título de bachiller, permitiéndoles la continuación de sus estudios universitarios. En un país democrático, donde se aspira ante todo al fomento de la cultura general, la iniciativa merece seria atención de las autoridades de instrucción pública. No hay razón digna de oponerse a que la juventud se dedique a los estudios de su preferencia, y mucho menos en tiempo como los actuales en que la enseñanza profesional no se ha establecido aún con carácter estacionario, pues no se dispone de los elementos indispensables para su implantación decidida, útil y provechosa.

Hay una parte crecida de nuestra población intelectual, obligada al trabajo diario, por diversas causas, pero anhelosa de mejorar su preparación, de continuar estudios superiores para obtener su título que le dispense mayor consideración social y más beneficio material.

Debe, entonces, el Estado, preocuparse de resolver el problema de la mayor instrucción popular. Cierto es que en los colegios nacionales existe el sistema de exámenes libres: las partes interesadas pueden estudiar en institutos privados o particularmente y presentarse a rendir las pruebas de fin de curso; pero en ambos casos se requiere tiempo disponible y recursos para costear los estudios, pues en escuelas no oficiales no hay enseñanza gratuita y la preparación en el domicilio exige al profesor que dicte las explicaciones necesarias. En el colegio nacional Mariano Moreno funcionan cursos de extensión universitaria, frecuentados por jóvenes deseosos de mejorar su preparación en determinadas asignaturas: así se dictan lecciones de dibujo, química, literatura e idiomas extranjeros, pero la enseñanza no responde a un plan graduado que dé derecho a obtener un título; su institución no ha tenido más objeto que dar instrucción en determinadas asignaturas a quien la solicite.

El ministro de Instrucción Pública debiera acceder al pedido de los jóvenes, que aspiran a mejorar su preparación, creando en la capital un colegio nacional nocturno. Si dispone de edificios y de las instalaciones correspondientes; sólo sería necesario el nombramiento de algunos profesores, gasto insignizsante, si se considera el beneficio que ella reportaría al cultivo intelectual de nuestra población.

NOTA DEL DIA

LAS ELECCIONES DE SANTIAGO DEL ESTERO

Un triple reportaje a los dirigentes en aquella provincia

Conversando con el Dr. Gómez y los diputados electos Cordero y Corvalán

UNA SITUACION DE OPROBIO Y DE VERGÜENZA

DETALLES GENERALES DE FRAUDES Y ATROPELLOS

PEDIDO DE INTERVENCION NACIONAL

Visitamos esta mañana en su alojamiento, a los diputados electos por Santiago del Estero, señores Octavio Cordero y Santiago Corvalán, quienes han llegado hoy procedentes de su provincia.

Los encontramos rodeados de un grupo de correligionarios y amigos que habían ido a saludar a los viajeros, entre los que estaba el jefe del radicalismo santiagueño y candidato a gobernador, doctor Ramón Gómez.

La conversación giró de inmediato sobre las últimas elecciones verificadas, que dieron el triunfo al partido Radical, y sobre las cuales rumores persistentes atribuyen una impugnación por parte de los diputados conservadores.

El doctor Gómez nos expresó que jamás ha presenciado o le ha tocado actuar en su vida política larga y accidentada, en una elección donde se han agotado todos los recursos, hasta llegar al encarcelamiento y al asesinato cobarde de los ciudadanos.

Pintar aquella situación siquiera en términos que pudieran acercarse a la realidad de lo que ha pasado en Santiago, sería tarea prolija que requeriría un espacio que LA EPOCA no podría conceder, pero podría decirnos, agrega el doctor Gómez, que si el partido Radical hubiera imaginado la serie vergonzosa de los hechos producidos, hasta ser necesario la movilización de contingentes de cuatro batallones del ejército nacional para evitar el salteo de las urnas en poder de las policías regimentadas, ellos hubieran proclamado la abstención de los elementos radicales porque la lucha librada a brazo partido y cuerpo a cuerpo en los distintos comicios, ha constituído una odisea y un escarnio, donde se han puesto a prueba las energías y la voluntad indomable de los correligionarios expuestos en sus vidas e intereses.

El doctor Corvalán nos expresa que ansía y desea el debate que se anuncia, porque la prensa en general ha callado este proceso electoral de oprobio y de vergüenza y tiene en su poder datos y documentos que hará conocer en su oportunidad, para demostrar los fraudes y las ilegalidades de todo orden que vician aquella elección. Recién entonces conocerá el país con detalles completos la forma en que se ha luchado allí.

El señor Cordero nos refiere las protestas presentadas a la junta electoral, pidiendo la anulación de mesas donde, sin control ni medida, se han vaciado descaradamente los registros.

Existen 16 mesas donde puede comprobarse el fraude más escandaloso, votando el 90 por ciento de los inscriptos y adjudicando en total sólo 2 o 3 votos a los radicales; hay dos de Cañada, por ejemplo, donde el triunfo de los correligionarios hubiera sido indiscutible; en tres de Chimpa Macho se han copiado los nombres sin escrúpulos, adjudicándose en una 180 votos conservadores y olvidándose que en la elección provincial de marzo tuvimos allí 110 votos, más o menos, contra 130; la elección nos hubiera sido favorable en dos mesas de Banderas, en una de Canteras, en una de Remes, en una de Caloj, donde a último momento se cambió la ubicación de ella; en tres de Quimilí, y hubiera sido reñida en la de Guardia Escolta, en las de Chimpa Macho y la de Pinto.

Cada uno de nuestros interlocutores nos refieren una serie de escenas cuyas reproducciones serían innumerables, pero nos ha quedado grabada una que consideramos la más despiadada y denigrante: en la estación Clodomira, donde presidió el acto eleccionario el diputado Arce, es muy conocida una mujer del pueblo por su decidido radicalismo; ya durante la elección del 2 de abril fué encarcelada e impedida de amamantar a su hijito de corta edad, que se lo quitaron con violencia, y en la complementaria fué metida al cepo y apaleada, porque hacía propaganda correligionaria.

Si esto se hacía con mujeres, es fácil imaginar lo que estaba reservado a los ciudadanos.

El doctor Gómez se trasladó el domingo de la elección, llamado urgentemente desde La Banda, próxima a la capital, porque los comicios, custodiados por las policías, impedían el acceso a los radicales.

Referir lo que pasó en La Banda es hacer un cuadro de lo que se repetía matemáticamente en la provincia entera.

No quedó allí empleado público que no votase con febril actividad.

El jefe político, los comisarios de la ciudad, los de distrito, el intendente municipal con el tesorero y secretario, el receptor de rentas, los empleados de la administración de riego, en fin, todos han tomado una participación abierta al servicio de la U. D.

Los electores rurales han sido buscados de uno por uno, y apalabrados por los comisarios en persona, en toda forma y recogiéndoles las libretas.

El acaparamiento de libretas ha sido la principal base del trabajo.

Comenzaban insinuándose con regalo de dos pesos a las mujeres de las casas a fin de preparar el terreno. En seguida les pedían las libretas a los dudosos, diciéndoles que era con el objeto de hacerlas corregir en el distrito militar, porque estaban equivocadas.

Cuando no estaban los dueños de ellas, los comisarios se las arrancaban a las mujeres, con idéntico engaño, diciéndoles que se las iban a devolver en seguida.

En esta forma obtuvieron las libretas de gente trabajada por los radicales y resuelta a votar por ellos, resevadamente, a fin de no malquistarse con las policías ni menos con los empleados del riego.

Como en la elección anterior el secreto del voto produjo una gran sorpresa en contra de los oficialistas, se adoptaron medidas severísimas para que el elector no pudiera cambiar la boleta.

Todos los electores dudosos eran registrados prolijamente, haciéndolos desnudar en el comité de pies a cabeza.

A varios se les encontraron votos radicales ocultos en la ropa.

Cuatro electores reclamaron sus libretas, diciendo que no querían votar, pero no les fueron devueltas. Uno de éstos, Ramón Díaz, peón de don Juan Bautista Gándara, que se declaró opositor e insistió en reclamar su libreta, fué abofeteado por el intendente municipal, Clámades Herrera y por el ex jefe político Daniel Herrera, en presencia del doctor Zoilo Cantón y de muchos otros vecinos.

Los comisarios de los distritos Zimbolar, Jesús Jiménez; del Alambrado, Jesús Gallardo; del Polear, Gerasimo Herrera; de San Ramón, N. Rojas; de Suri Pozo, Segundo M. Avila, llegaron acaudillando grupos de gente al comité de la U. D.

Los doctores Gómez, Corvalán y Cordero nos manifestaron, por último, que los antecedentes completos serán objeto de un memorial que presentará el partido Radical, traducido en un pedido de intervención nacional, para lo cual no se ha fijado fecha de presentación, porque se está acumulando el mayor número de pruebas; pero es posible si se termina sea enviado desde Santiago, donde se redacta, para los primeros días de mayo.

NOTAS DE LA GRAN GUERRA

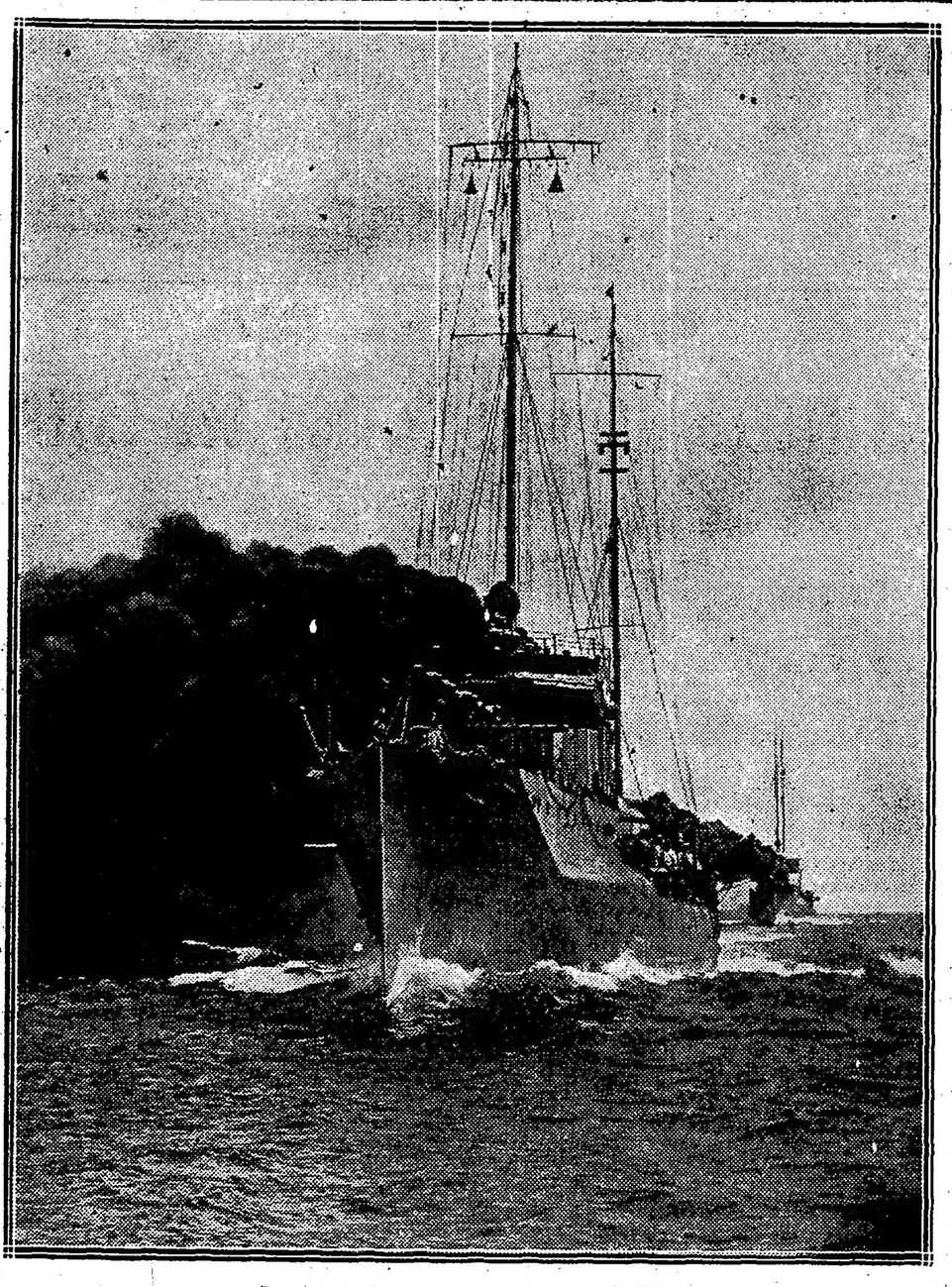

Ronda de destroyers en el mar del Norte

Un país neutral

¡Ah! ¡Los países neutrales!

¡Cuántas veces, desde el principio de la guerra, se ha lanzado esta exclamación con disgusto, con despecho y hasta con cólera! Y al hablar así en absoluto, se ha procedido con injusticia, o por lo menos con ligereza, tal vez por ignorancia.

Véase lo que ha hecho la mayor ciudad de Suiza, la ciudad de Zurich, que, con razón o sin ella, pasa por la más sometida al yugo alemán, y como durante noches y más noches se ha inclinado en una admirable actitud de piedad hacia todos esos convoyes de refugiados que muertos de hambre y miseria volvían a Francia. Y lo que se dice de Zurich, puede decirse de Berna, de Friburgo, de Ginebra. En Friburgo, como la policía pretendiese un día prohibir el acceso de la muchedumbre a los muelles, la muchedumbre arrolló a la policía. En Ginebra hay mujeres que durante doscientas noches consecutivas han ido a la estación a las tres de la mañana a llevar caldo y flores a los franceses que pasaban. Y una de ellas, todas las noches, bajo la sombría nave de la estación, ha entonado con voz deliciosa la "Marsellesa" y el "Chant du départ".

Esto, sin embargo, es muy poca cosa comparado con otros hechos que se han callado.

No se ha dicho que cuando Bélgica fué violada, sólo se levantó la voz de la pequeña Suiza. Soberanos, presidentes de república, jefes de estado de Europa y América callaron y en la superficie del globo se levantó la protesta del consejo de Helvetia. No se ha dicho que cuando llegaron allí los primeros boletines de Marne, cuando los aliados y los mismos franceses aún no se daban, tal vez, cuenta exacta de la magnitud de la victoria, los suizos se abrazaban en las calles de Ginebra y en las plazas de Neuchatel.

Tampoco se ha dicho que cada vez que un escritor o un orador francés ha ido allí a hablar de Francia, llamárase Brieux, Henri Robert, Henriot, Valléry Radot o Bergson, siempre su voz ha sido dominada por gritos de "¡Viva Francia!"

No se ha dicho que en aquellos cantones, detrás de aquellas montañas, hay apóstoles ardientes e infatigables que van y vienen predicando el amor y la admiración a Francia, crucificada no por su causa, sino por la causa de la humanidad. Y estos apóstoles, son de la vieja raza helvética...

Un hombre cuyo nombre tal vez no sea conocido: se llama Benjamín Ballotton y es vaudense, del cantón de Vaud.

Un día tuvo noticia de la obra a que se dedica Brieux: la de los ciegos de la guerra; la de ese doloroso regimiento de dos mil quinientos hombres que han perdido la vista por su patria.

Se conmueve la obra y decide asociar a ella su cantón, todo su cantón.

Desde entonces, recorre constantemente la Suiza romanda. Va de pueblo en pueblo, de aldea en aldea. Dice lo que ha visto. Describe el campo de batalla del Marne con el primer cadáver que vió: el cadáver de un soldadito francés con las manos cruzadas sobre el pecho, los ojos entreabiertos, los labios helados, dejando pasar una sonrisa tan dulce que, él, espectador extranjero de un país neutral, se inclinó para besárselos y decirle, muy despacio "¡Gracias!" en nombre de la humanidad.

Refiere los sufrimientos de los que ya no existen y de los que no ven más... Después pasa por las filas de los oyentes, y tiende la mano para implorar un socorro para los ciegos de Francia...

Y, óiganlo bien esto los escépticos y desilusionados:

Franco a franco, llevaba recolectados hace un mes "cuarenta mil francos".

Pero no se sabe que admirar más, si al que colecta o a los que dan.

Un pobre obrero del pueblo de Lutry, llega un día con ademán rudo a entregarle cinco francos. Y como el orador comprendiendo la magnitud del sacrificio le dijera:

—¡No; es demasiado!

El hombre se enfada y le dice:

—¡Eso no os importa!... Yo, tengo mis ojos. Quiero enviar eso a los ciegos de allá.

Una humilde costurera de Lausanne que entrega su libreta de la caja de ahorros, con todo lo que ha economizado durante todo un año: ciento veinticinco francos.

Niñitos de Chaux-de-Fonds, que "durante quince días no compran bombones" para hacer algo por los heridos de Francia.

Los niños tuberculosos de Leysin que se privan del postre durante diez y siete días para poder mandar cincuenta francos.

La siguiente carta de una niña, es el más sublime testimonio de amor de todo un país hacia otro:

"Señor, ahí van cinco francos... Pero decid a vuestros ciegos que no lloren. Han perdido los ojos por lo que hay más bello en el mundo, puesto que los han perdido por Francia!"

El mes pasado, M. Ballotton hablaba en Ginebra. Había allí dos mil hombres, mujeres y niños apretados unos contra otros, que lloraban, sollozaban y aclamaban. Cuando hubo terminado, el único francés que se hallaba entre los asistentes, que era un antiguo oficial, se dirigió al estrado a estrecharle la mano y le dijo:

—Os agradezco, señor, lo que me habéis dicho de mi país. Si ha hecho algo bueno, está pagado por tal lenguaje...

—No, — replicó el conferenciante. — Nunca podrá serlo.

Esto es lo que se oye, esto es lo que se ve en la gran ciudad neutral de un pequeño país neutral.

Las medicinas y la guerra

De "La Revue", de París, extraemos las siguientes líneas:

"Alemania había acaparado antes de la guerra la industria farmacéutica de tal modo, que hasta en América se deja sentir la falta de medicamentos. Los aliados, en cambio, guardan para ellos todo lo que pueden producir.

Sin embargo, véase el increíble aumento de precio que en un mes han experimentado diversos productos: la quinina cuesta 11 francos la onza, en vez de 2 que costaba. El alquitrán de Smir de treinta céntimos ha subido a un franco. El aceite ed hígado de bacalao ha subido hasta 400 francos en vez de 200, el barril. La cantárida, que es de procedencia rusa, ha subido de 5 a 20 francos. Y el permanganato de potasa que proviene de Turquía, cuesta actualmente 6 francos en vez de 1.20, que era el precio anterior".

"Está visto — exclama "La Revue" — que el estar enfermo ya sólo les es permitido a los ricos".

La alianza de los pintores y de las costureras de París

París, reino de la moda y del buen gusto, acaba de ver realizarse en su recinto fortificado una unión llena de promesas pacíficas, la de los pintores de talento y las costureras artistas de la Rue de la Paix.

Fácilmente se comprende los tesoros de gracia y de perfección que la moda parisiense puede sacar de esta iniciativa. Un arte nuevo va a nacer de esta unión. La moda femenina no continuará abandonada, al azar de las fantasías a veces geniales, a veces dolorosas, del taller de costura. Con el auxilio de los pintores que le aconsejan y guien el gusto de las costureras se afirmará y se depurará, cuando a su vez, según las leyes de la armona que rigen lo mismo los pliegues de una falda y la forma de un cuello que la perspectiva de un paisaje lejano.

Fué en octubre cuando una gran artista de la costura, Mme Bongard, emparentada con el ilustre modisto Poirot, ponía por primera vez sus salones a la disposición de los pintores de la nueva escuela. Todos las artistas jóvenes de talento estaban representados en esta exposición por la cual desfiló durante un mes la flor de la sociedad parisiense.

Hoy Mme Bongard inaugura una nueva exposición, compuesta esta vez de dibujos.

Y entre los muchachos de talento que exponen los hay que han trabajado en las trincheras y que han suplido la falta de colores pegando sobre la tela pedacitos de papel.

La iniciativa dichosa que señalamos aquí encontrará pronto un eco en la gran costura francesa. Ahora bien, nadie se extrañará si añadimos que a estas horas un pintor de Viena, Lendelle, y el decorador Heye, de Berlín, se han apoderado ya de la idea y que tratan de explotarla atrayendo a los comisionistas americanos para venderles sus modelos "Made in Germany".

Pero los fastuosos embajadores del riquisimo Nuevo Mundo hacen como la Kronprinzessine de Alemania. Prefieren la Rue de la Paix. Y la moda "organizada y disciplinada" de Berlín, no ha podido lograr sino un éxito de curiosidad y de risa.

La verdad es que no puede uno imaginarse al pueblo de los 420 manejando terciopelos, sedas, tafetanos, paños de reflejos tan diversos.

La menos neutral de las naciones neutrales

"La menos neutral de las nacional neutrales", llama a España un corresponsal de "Le Temps" de París, agregando: "Desde luego, España es oficialmente neutral, pero los españoles no lo son". Por lo menos la neutralidad de los mismos es original, haciendo causa común cada uno de ellos con los beligerantes con tanto interés y entusiasmo cual si se tratase de un problema español. De un extremo al otro, el país se halla dividido en dos grupos igualmente apasionados. Todo español es germanófilo o francófilo, nuevas clasificaciones que a todos son aplicables sin excepción. No hay término medio: ningún ser grupo de imparciales desapasionados.

Cuando hoy se menciona el nombre de algún español, conspicuo, invariablemente se le acompaña del calificativo: germanófilo o francófilo. En lugar de este último suele usarse de la palabra "aliado" con un tono especialísimo al pronunciarla. "Pocos días hace — continúa el corresponsal — pregunté a un amigo por el nombre de un distinguido hombre público que casualmente pasaba por el lugar donde nos hallábamos; "ese — me dijo — con inimitable expresión de asco y desdén cual si se aludiese a algún microbio: — ese es Fulano de tal, un germanófilo rabioso.

"La guerra europea absorbe toda la vida española de nuestros días. Es el tema ineludible, constante de charlas, discusiones, conferencias y cuestiones. Apenas se encuentran dos españoles se inicia un diálogo alusivo al gran conflicto y ese diálogo lejos de mantenerse en forma reposada, correcta e imparcial asume desde el primer momento el carácter violento que el apasionamiento más ciego llega a imprimirle. El observador que los escucha podría imaginarse que ventilan asuntos personales, de interés vital. Y puede afirmarse que de discusiones nacidas al calor de los comentarios de esta guerra, han surgido lances personales tan numerosos y sangrientos como los que motivaran las más violentas crisis que la historia nacional registra".

"Los hechos todos, hasta la minuciosidad del detalle, en relación con la guerra, son conocidos en España. Todo lo ocurrido hasta el presente ha merecido la atención de los españoles, que lo conservan en su memoria con mayor cuidado que nosotros mismos. Esperan las noticias con manifiesta impaciencia y las reciben con verdadera emoción. Se sienten inspirados por las esperanzas de los beligerantes, identificados con sus éxitos, contendiendo con ardor en sus avanzadas. Un día en que un crucero alemán fu hundido en el áltico, el saludo de un francófilo resultó exageradísimo: "Vamos a acabar con los barquitos alemanes". En cambio, en otra oportunidad, frente a obstáculos insuperables en los Balcanes no faltó quien desesperado me obligase a consolarle y persuadirle que ello no entorpecía en lo más mínimo el resultado final de la contienda".

"Inclínese del lado que se inclinen los españoles arrastran consigo sus simpatías y sus odios hasta lo imposible. O son leales, nobles y decididos amigos o irreconciliables temibles enemigos. El drama europeo tiene en ellos los más fanáticos espectadores a quienes puede aplicarse la afirmación de Bosenet: "cada espectador en un teatro es un actor silencioso" con una ligera variante, porque eso de "silenciosos" no pueden serlo "nunca" los españoles".

Estudio del ruso en Francia

M. Lyon Caen, del Instituto de Francia, y M. Huguet, de la Sorbonne, han inaugurado clases gratis para el estudio del ruso, dedicadas a los jóvenes de ambos sexos, que tienen ocupaciones comerciales. El "Figaro", alabando este paso dado por los dos mencionados profesores, dice:

"El ruso es menos difícil de lo que se cree, y de todos modos no es tan difícil como el alemán. Además, los exportadores e importadores franceses se alegrarán de poder disponer de empleados que sean capaces de facilitarles sus relaciones comerciales con un país inagotable, cuyos recursos, los alemanes conocían tan bien".

También agrega el mismo diario que la victoria en el campo de batalla será inútil, si no va seguida de la victoria comercial, siendo de la mayor importancia crear el comercio franco-ruso a expensas de Alemania.

Perro cartero en las líneas de Alsacia

Folletín de LA EPOCA

MIGUEL DE SAN ROMAN

EL VIUDO

—...De todo lo cual se deduce que el estado perfecto del hombre es el de la viudez. Los viudos gozamos de la misma libertad que los que estáis solteros, y disfrutamos de dos ventajas más la de no sentirnos acuciados e inquietos por conocer la vida matrimonial, ya que de ella tenemos una experiencia más o menos dilatada, y la de respirar y movernos a nuestro talante viéndonos libres del peso que llevábamos sobre los hombros. Y así como se dice que sólo aprecia en todo su valor la salud el que, después de una enfermedad grave, la recobra, así puede afirmarse que sólo el que ha sido casado sabe lo que perdió dejando de ser soltero y lo que recupera al quedarse viudo.

Carcajadas, chistes y bromas de todo género acogieron estas palabras, con las que terminó su brindis César Chacón. Hubo luego una salva de aplausos, tributados con un calor que no procedía precisamente del entusiasmo producido por el discurso, sino de la alegría, algo desenfrenada, que el alborotador champán había infundido en todos los comensales.

Eran éstos diez o doce jóvenes, cuyas edades oscilaban entre los veinticinco y los treinta y ocho año; todos ellos de familias acomodadas, y alguno de brillante condición social. Uno de la tertulia, Pepito Mondoñedo, se casaba dentro de dos semanas, y aquél era el banquete en que había reunido a los amigos de su intimidad para dar con ellos un último y prolongado adiós a la vida y a las diversiones de soltero. Lo eran todos menos Chacón, de cuya viudez ya por él mismo tenemos noticia.

—¿De modo—preguntó a Cesar el anfitrión — que tú eres enemigo de las segundas nupcias?

—De las segundas... y de las primeras— repuso el interpelado. Y añadió, encarándose con Mondoñedo:

—A tí, querido Pepito, joven casi imberbe, pues naciste después que todos nosotros, alma incauta de codorniz sencilla, puede perdonársete la tontería en que vas a incurrir, por la misma razón que Jesús perdonó a los que le crucificaban. No sabes lo que haces; pero si tienes la suerte o la desgracia de quedarte sin mujer (Dios le dé lo que la convenga), no busques otra. Choca una vez más tu copa con la mía, inexperto catecúmeno, que yo la levanto, y apuro su espumoso y dorado licor, por que en breve pertenezcas a mi grupo el grupo incomparablemente feliz de los viudos no reincidentes.

Pesada y hasta cruel resultaba la broma; pero ni Mondoñedo era quisquilloso ni dejaba de comprender el estado de excitación y de facundia irreflexiva en que habían puesto a su amigos las continuas libaciones. No surgió, pues, el altercado, ni mucho menos la cuestión personal que temieron algunos. "Cosas de Chacón"... Y la francachela, comenzada cerca de media noche, en aquel restaurant de lujo, prolongóse de madrugada en lugares poco edificantes, y terminó al rayar el día, entre la cordialidad y el buen humor de todos.

Chacón llegó a su casa cuando empezaba a clarear. Fué el último en separarse de Pepito, y luego siguió a pie, buscando en el airecillo fresco de la mañana que despuntaba un alivio para el ardor con que latían sus sienes. Era el suyo un piso ricamente alhajado, con suntuosas alfombras en cuya muelle suavidad se hundían los pies; con muebles esbeltos y quebradizos, esos muebles modernos que parecen creados por la musa graciosa de la frivolidad; son "stores" de fino encaje, tras de cuya blonda se vislumbraba entonces la débil luz del amanecer: Todo en la casa era rico y de buen gusto; únicamente se advertía ese descuido, esa impresión de abandono y falta de primor que se revelan en mil detalles y acusan la ausencia o la muerte del ama de la casa. Así suelen ser los hogares de los hombres solos.

El de César Chacón ofrecía una dulce nota poética: una niña de cinco años, rubia y pálida, un poco triste, menos abierta de carácter, menos expansiva y revoltosa que otras niñas de su edad. Su madre, que la sobrevivió tres años, era una mujer preocupada solamente por lucir en fiestas y salones todo el esplendor de su belleza y por hacer ostentación de su fortuna. Nunca quiso a su hija, al menos no tuvo para ella esa efusión de caricias y mimos en que se derrama toda la ternura de las buenas madres, y la chiquilla, que cuando empezaba a poder comprender algo de esto la perdió, no la echó de menos ni lloró por ella. César (que en el fondo era un sentimental, aunque alardease de volterianismo), adoraba a aquella criatura y no sabía cómo demostrárselo. Profesaba a su hija una especie de culto; parecíale la pequeñuela algo tan delicado y frágil que al menor choque se rompería; y, por otra parte, como su boda fué negocio de conveniencia y nunca quiso a su mujer, aquella muñequita rubia, con sus largos cabellos de oro y sus grandes ojos de cielo, tan pura, tan aérea, tan espiritual, se le antojaba, no fruto de una pasión amorosa, sino un angelillo con alas que había entrado allí un día de mayo en un rayo de sol.

Aquella mañana no quiso entrar a despertarla, temeroso de turbar su reposo, que suponía mecido por azules ensueños. Fué directamente al cuarto de él y se acostó, muy a sus anchas, en el amplio lecho matrimonial. Antes de las ocho entró en la alcoba Demetrio, el ayuda de cámara, que, con un cocinero y una niñera, componían la servidumbre. Algún trabajo costó al mozo despertar a su amo, que se hallaba en lo más profundo de su sueño. Al fin, entreabrió los ojos y, al ver al criado, dijo entre dientes:

—¡Ah! ¿Eres tú Déjame en paz. No quiero café. Llámame a la una. O, si no, a las dos.

Y se disponía a dar media vuelta en la cama; pero Demetrio le contuvo diciéndole:

—Perdone el señorito. Yo creo que el señorito debía levantarse.

—Pues, ¿qué pasa?

—Pasar... nada grave. Pudo haberlo sido; pero...

Chacón se incorporó.

—Cuéntame... sin rodeos... ¿Qué ocurre?

—Fué que anoche, a poco de irse el señorito, estaba jugando la señorita Angelita, ella sola,, en el comedor. Yo estaba limpiando ropa del señorito, y Paca, la niñera, había salido no sé a qué. Pues sucedió qeu la niña... vamos, la señorita, se subió a una silla, y, como no alcanzaba lo que quería, trepó al respaldo. Uno de los travesañoes se rompió y la señorita se cayó al suelo...

—Habla... ¿Está herida?... Habla pronto —dijo con enorme ansiedad Chacón, que sentía despejarsele subitamente la cabeza.

Y mientras se vestía, agitado y presuroso. Demetrio, algo cohibido por ser correo de malas nuevas y por ver a su amo densamente pálido, cortó detalles del accidente.

—El golpe fué poca cosa; la alfombra la resguardó mucho; una contusión y una rozadura en un codo. Lo mal fué que al romperse el palo de la silla una de las astillas se le clavó en una pierna, y la señorita al ver que salía sangre se asustó y echó a correr por la casa pidiendo auxilio. No se alarme el señorito, que ya está mejor.

—Imbéciles, ¿por qué no me avisáistes?

—Perdone el señorito sabíamos que comía fuera de casa, pero no dónde. Además, temimos asustarle demasiado. Yo pensé en echarme a la calle y buscarle por los restaurants. Pero el cocinero y la Paca opinaron que era mejor a que el señorito volviese, y lo mismo pensó la María Eugenia.

—¿Quién es la María Eugenia?—preguntó César máquinalmente, mientras acababa de vestirse y se chapuzaba la cara a toda prisa.

—Es una muchacha que vive en el sotobanco y que conoce a la Paca. Ha estado toda la noche a la cabecera de la cama de la niña. El médico, a quien fuimos a avisar, dice que no es cosa de cuidado, y que teniendo reposo, en tres o cuatro días estará curada. Fué más el susto, señorito, que yo me quedé sin gota de sangre en las venas al ver cómo corría la de la pobre criatura.

—Vamos, vamos pronto. Y seguido de su criado, corrió César al cuarto de su hija.

Estaba la nena más bonita que nunca. El ardor de la fiebre que abrasaba su sangre coloreaba sus mejillas, ordinariamente de palidez de cera, con el encendido carmín de las rosas. Su cuerpecillo se agitaba bajo la colcha de seda al fuerte impulso de la respiración. Tenía cerrados los ojos. Al lado, sentada junto a la camita, estaba una muchacha como de unos veinticuatro años, de modesto continente, linda de rostro, airosa de talle, de manos finas y cuidadas. Sobre su regazo descansaba un bastidor, en el que bordaba cuando entró César.

Desazonado, inquieto, inclinóse el padre sobre el lecho de Angelita; la besó en los párpados, le puso la mano sobre la ardorosa frente...

—¿Cómo está? ¿Cómo está?

—Mejor; mucho mejor — respondió María Eugenia. La noche la ha pasado algo intranquila; pero está muy sosegada. No se apure usted, don César, que no es de cuidado la lesión. Lo ha dicho el médico.

—¿Y cómo está usted sola con la niña? ¿Y los criados?

—El cocinero está preparando el desayuno. Paca, limpiando y aviando la casa... Además, los criados, ¿qué saben del trato que hay que dar a una niña enferma, ni qué interés podrá inspirarles? Por eso me he permitido rogarles que me dejaran pasar aquí la noche; así ellos han podido descansar algo y la niña ha estado bien atendida. Yo tengo muchos sobrinos, que me quieren mucho, y estoy muy acostumbrada a tratar con criaturas. Además, me muero por los niños.

—Me han dicho que vive usted en la casa.

—Sí, señor, en el último piso. Vivo con mi madre. Con la pensión que ella tiene y lo que yo gano bordando, vamos sosteniéndonos. Anoche, al subir la escalera, oí el grito de la niña... y no pude contenerme y llamé para preguntar qué ocurría. Yo trabajo en casa; he bajado aquí mi labor y así no pierdo tiempo. Es un encargo urgente...

—Pero, ¿va usted a dejar a su madre sola?

—Siendo por una cosa así... Además, en seguida vendrán sus nietos y la entretendrán... Yo me constituyo en enfermera de Angelita... Es decir — añadió con encantadora sonrisa — siempre que usted no me eche de su casa.

—¿Cómo echarla, cuando no tengo para con usted sino motivos de gratitud?...

César se quedó mirando fijamente a la muchacha, y después:

—¿Conocía usted a mi hija? —le preguntó.

—¡Mucho! Somos muy buenas amigas... Verá usted. Y acercándose a la cama, dijo suavemente, acercando la flor de su boca al oído de la nena:

—¿Verdad, Angelita, que me quieres mucho?

La nena, que no dormía, abrió los ojos y fijando sus pupilas en el dulce rostro de María Eugenia, dijo solamente esta palabra, pero pronunciada con infinita sed de cariño:

—¡Mamá!...

Dos meses después, Pepito Mondoñedo, que pasaba en una ciudad de Suiza su luna de miel, con todo el lujo que le permitía su fortuna personal y el dote de su nueva esposa, recibía una larga carta de César Chacón, de la que se copian aquí estos párrafos:

"Sí, chico: me caso. Capitulo... iba a decir vergonzosamente; pero creo que es con todo honor y para mi bien. Mi futura se llama María Eugenia, es muy linda y no tiene dos reales... Merece ser feliz y quiero ver si conmigo lo es..."

"¿Te acuerdas de mi brindis la noche de tu despedida de soltero? Aquella teoría acaso sea aplicable a los viudos sin hijos; lo que se decir es que en mí ha fracasado totalmente. Porque yo hubiera podido pasarme sin mujer; pero a mi hija le hacía mucha falta una madre..."

FIN

LA GUERRA EUROPEA

SITUACION POLITICA

EL CONFLICTO GERMANO AMERICANO. — ESTADO DEL ASUNTO. — CORRIENTES OPTIMISTAS. — LA OPINION EN ALEMANIA. — POSIBLE ARREGLO. — LAS COMPLICACIONES DE INGLATERRA. — RUMOR DE REVOLUCION EN IRLANDA. — IMPORTANCIA DEL SUCESO. — FALTAN DETALLES PARA APRECIARLO.

Continúa reinando la incertidumbre en el escenario internacional, pues ignórase cómo quedará resuelto el conflicto planteado por Estados Unidos con su nota conminatoria a Alemania, exigiéndola cambios en sus procedimientos navales.

Según rumores que nos llegan de Berlín y de Wáshington, hay esperanzas de llegar a un acuerdo que evitará la ruptura de relaciones con que la Unión amenazó al imperio alemán si éste no se ajusta a la norma de conducta indicada en la nota de Mr. Wilson.

A estar a esas versiones, existe la tendencia en Alemania a hacer concesiones.

Así parecen indicarlo los despachos de carácter absolutamente reservado que el embajador de Estados Unidos en Berlín, Mr. Gerard, ha enviado a su cancillería.

Se sabe que este diplomático ha celebrado varias conferencias con el canciller, el ministro de relaciones exteriores y otros personajes encumbrados que forman parte de la comisión de negocios extranjeros del Reichstag. Mr. Gerard, si hemos de dar crédito a las informaciones en circulación, ha salido bien impresionado de esas conferencias.

Por otra parte se atribuye al secretario de Estado, Mr. Lansing, la declaración de que actualmente hay un cincuenta por ciento de probabilidades de que se llegue a un convenio razonable.

Ahora bien; falta saber qué entienden una y otra parte por una cosa razonable en punto de guerra naval con Alemania. Dando por seguro que Alemania haga concesiones, no es probable que abdique por completo y quede desarmada ante el bloqueo británico.

Por consiguiente, cabe suponer que la cancillería imperial buscará algo así como una fórmula intermedia.

Esto no pasa de ser una conjetura que en materia tan grave sería temerario asegurar nada, tanto más que esta guerra nos tiene ya acostumbrados a toda clase de sorpresas.

De todos modos es de felicitarse que las tendencias que animan a dichas grandes naciones sean pacíficas; y es a todas luces cosa deseable que la guerra no se extienda y surjan complicaciones. De un momento a otro, sin duda, Alemania enviará su respuesta a Wáshington y sabremos a qué atenernos.

Una noticia de carácter muy grave nos llega al mismo tiempo de Nueva York y de Londres. Aunque ella es vaga y no parece de un rumor más o menos fundado, como existen antecedentes, no puede dejarse de reconocer que tiene suma trascendencia.

Se trata nada menos que del estallido de una revolución en Irlanda.

Las informaciones de Nueva York afirman que en la Bolsa se reciben despachos con clave de Londres dando cuenta de ese movimiento subversivo.

De Inglaterra telegrafían también sobre ese suceso, pero en forma menos acentuada que la noticia de Nueva York, pues la información inglesa no habla de revolución y se limita a decir que los irlandeses intentaron *volar un tren* y que la policía llegó a tiempo para impedirlo, agregando que hubo un tiroteo.

Se comprende, dada la gravedad del asunto y del peso de la censura, que los hechos deben haberse atenuado.

Además, existe el antecedente de días anteriores de la captura de un buque alemán que intentaba desembarcar armamentos en la costa de Irlanda, y en el que fué apresado el famoso agitador Sir Roger Casement.

Debe recordarse que hace tiempo hay fermentos de profundo descontento en Irlanda, y que ese malestar es muy antiguo y estuvo a punto de manifestarse en forma subversiva poco antes de la guerra cuando se trató del Home Rule.

También conviene recordar que el patriotismo de los irlandeses durante la guerra ha sido bastante tibio y que en relación al número de los enrolados los irlandeses son minoría.

No creemos que prospere esa revolución, caso de que resulte confirmada. Ella será condenada por todo el Reino Unido y el gobierno británico está en condiciones de sofocarla y de castigar severamente a los culpables.

La falta de detalles impide apreciar la importancia del movimiento. Puede que sea solamente una tentativa aislada, un golpe audaz de unos cuantos exaltados, y que la gran masa irlandesa repudie esa asonada.

Como quiera que sea, es una nueva complicación para el gabinete británico, y seguramente en la sesión secreta que debía celebrar hoy la cámara de los comunes se abordará este asunto.

FRENTE OCCIDENTAL

La lucha en las márgenes del Mosa

DECRECIMIENTO DE LA OFENSIVA ALEMANA. — VIOLENTO CAÑONEO DE MORT HOMME. — DUELOS DE ARTILLERIA EN EL WOEVRE. — LA LUCHA EN LAS LINEAS BRITANICAS Y BELGAS. — ACTIVIDAD DE LOS PILOTOS AVIADORES. — COMBATES EN AVOCOURT. — LAS TROPAS RUSAS EN MARCHA. — OTRAS INFORMACIONES.

PARIS, abril 25. — La batalla de Verdun lleva sesenta y cuatro días y los alemanes a pesar de haber puesto en juego todos sus poderosos medios y de haber empleado sus mejores tropas y sus más reputados generales, no ha conseguido tomar la plaza, ni romper las líneas francesas y se hallan ahora en una situación crítica, pues no pueden ni levantar el sitio ni activar el asedio.

Pocas veces se ha comprobado un fracaso más completo. Como lo hacen resaltar varios críticos la batalla de Verdun será la tumba del prestigio militar alemán, y fácilmente traerá consecuencias políticas muy graves para Alemania.

El desaliento es visible en las filas del enemigo y los prisioneros confiesan que los soldados están desmoralizados, convencidos como están ya de la imposibilidad de la empresa y la seguridad de que se les manda al sacrificio sin ninguna probabilidad de triunfo.

Hace dos días que los ataques violentos de los alemanes han cesado. Se limitan ahora a cañoneos, pero éstos carecen también de la intensidad de los primeros tiempos.

Todo hace augurar la declinación progresiva de la ofensiva enemiga, y esto significa que se acerca la hora en que el alto comando francés dará la orden de avanzar y de arrollar a los invasores.

PARIS, abril 25. — El ministerio de la guerra dió a la publicidad el siguiente informe resumen de las operaciones:

"La artillería desarrolló actividad en los sectores de Westende y Steenstraete.

"En el Argona concentramos nuestros fuegos en la región de Malancourt.

"Al oeste del Mosa el enemigo bombardeó violentamente durante la tarde nuestras posiciones de Mort Homme.

"Al este del río y en la región del Woevre hubo actividad intermitente de la artillería.

"No hay nada que anunciar del resto del frente.

"Anoche nuestras escuadrillas aéreas efectuaron varias operaciones contra el enemigo. Arrojaron 21 bombas incendiarias y granadas sobre la estación de Longuyon, 5 sobre la estación de Stenay y 12 sobre los campamentos de la región de Montfaucon y estación de Nantillois."

LONDRES, abril 25. — El War Office publicó el siguiente parte del general Haig:

"Hoy hubo actividad en la lucha de minas cerca de Loos y saliente de Neuve Chapelle.

"La artillería, por ambas partes, desarrolló también mucha actividad, especialmente cerca de Neuville Saint Vaast, Angres, Ypres y canal de Comines, como también en Hooge.

"Nuestra artillería antiaérea derribó un aeroplano enemigo cerca de Ploegstert; su piloto y observador resultaron muertos. Desapareció uno de nuestros aeroplanos."

NUEVA YORK, abril 25. — De Berlín telegrafían el siguiente comunicado del estado mayor alemán:

"En el oeste: La artillería estuvo más activa que en los últimos días en todo el frente, y nuestras patrullas realizaron operaciones fructuosas en varios puntos.

"Al sur de Saint-Eloi rechazamos varios destacamentos ingleses.

"En el sector del Mosa fueron rechazados ayer varios ataques poco importantes que los franceses llevaron con granadas de mano contra nuestras posiciones en el bosque al nordeste de Avocourt.

"El enemigo intentó anoche un débil avance al este de la colina de Mort Homme; pero la tentativa fracasó.

"Un ataque vigoroso que el enemigo emprendió cerca de la granja de Thiaumont fracasó por completo frente a nuestras líneas.

"Después de un combate aéreo librado al este de Arras, fué derribado un biplano inglés, y sus ocupantes, dos oficiales, fueron hechos prisioneros."

PARIS, abril 25. — El estado mayor belga publicó el siguiente comunicado:

"Ayer la violenta acción de artillería en el sector de Ramscapelle continuó aún durante toda la noche.

"En la tarde del 23 se reanudó el bombardeo con igual intensidad en esa misma región, como también en dirección de Dixmude y Steenstraete."

PARIS, abril 25. — Se tiene noticia de que las primeras tropas rusas se hallan en camino a Verdun, y a estas horas deben haberse incorporadas.

Estas tropas de veteranos están llamadas a desplegar una gran acción y en breve serán reforzadas por otros contingentes.

PARIS, abril 25. — Apareció esta nota oficiosa:

"El feliz encuentro en el bosque de Avocourt muestra que el comando francés obtiene los mejores resultados de la táctica de resistencia activa inaugurada a principios de abril.

"Las hábiles contestaciones y los asaltos sucesivos obran eficazmente sobre objetivos limitados. Se conservan siempre sólidamente los puntos a pesar de los encarnizados asaltos del enemigo, lo que acusa también de manera clara el ascendiente moral de los franceses que aumenta cada día.

"La tranquilidad cada vez más prolongada de los alemanes hace creer que éstos se acercan al punto final de la ofensiva.

"Así en "Le Journal de Geneve" el coronel Feyler, cuya ciencia militar e imparcialidad son unnimemente reconocidas, llega a la conclusión de que la batalla de Verdun está perdida para los asaltantes.

"La prensa alemana está desarrollando actualmente la tesis de que la batalla de Verdun prosigue y realiza el desgaste de las tropas del general Petain, mientras que los felices contraataques de los franceses al estabilizar y paralizar las fuerzas del enemigo afirman su creciente supremacía."

PARIS, abril 25. — Un comunicado oficial del estado mayor francés anuncia que todos los ataques llevados a cabo por los alemanes durante la noche última fracasaron completamente.

Las tropas rusas en Francia

PARIS, abril 25. — Comunican de Marsella que otro contingente de tropas rusas llegó esta mañana a ese puerto.

Alemania y Estados Unidos

Opiniones de la prensa francesa

Lo que dicen los diarios alemanes

PARIS, abril 25 — Los diarios dedican extensos comentarios a la nota enviada por los Estados Unidos a Alemania. Circulan las más contradictorias versiones sobre la situación existente entre los dos mencionados países.

Se dice que el presidente Wilson no es hombre de proceder precipitadamente y en general se cree que adopta sus resoluciones con frialdad; de esto se deduce que habiendo decidido oponerse a la campaña ilegal de los submarinos alemanes, no cederá en lo más mínimo.

"Le Matin" manifiesta que el gobierno alemán hace poner en circulación semioficialmente opiniones que nada nuevo aportan en definitiva, y que la prensa de Berlín, por su parte, insiste en la gravedad de la situación, esperando no obstante, que se llegará a una solución compatible con la dignidad nacional y los derechos de los neutrales, de acuerdo con los principios del derecho internacional y a la vez no desfavorable para los intereses virtuales de Alemania.

Declara "Le Matin" que será muy curioso leer la producción literaria que combine esas ideas.

En "Le Figaro" Fitz Maurice escribe un artículo en el cual dice que para evitar la ruptura con los estados Unidos, a Alemania no le queda más medio que humillarse. Esto según añade, no puede hacerlo el gobierno alemán, aunque quiera, sin correr el riesgo de perder el prestigio que le resta entre los neutrales. Por otra parte, si admite, aunque no sea de una manera ostensible, que le intimida la situación, lo que sería peor que la humillación misma, los alemanes reprocharían esto al canciller von Bethmann-Hollweg y al kaiser.

La ruptura aparece inevitable, por consiguiente.

NUEVA YORK, abril 25 — Despachos de Berlín hacen saber que la "Frankurter Zeitung" dice que el paquete británico Sussex, no fué torpedeado por un submarino alemán. Esta es la gran cuestión que debemos ventilar ahora, dice.

La declaración hecha por el secretario de relaciones exteriores, von Jagow — añade — es la verdad. La declaración del presidente de los Estados Unidos es la mentira. A pesar de que estamos convencidos de ello, debemos convencer a los norteamericanos, presentándoles pruebas irrefutables de la falsedad de sus aserciones.

Añade que es imposible que dos países se declaren la guerra por una cuestión — se refiere al ataque contra el Sussex — que suscita dudas, imposibles de aclarar.

Termina anunciando que Alemania está obligada a aclarar las dudas que tengan los Estados Unidos.

NUEVA YORK, abril 25 — De Berlín informan que la "Koelnische Zeitung", al comentar la situación internacional, dice que el caso del Sussex no ha sido aclarado aún y que es solamente un pretexto en manos de Mr. Wilson para iniciar un nuevo acto de hostilidad contra Alemania, mientras la verdad de las causas que lo instigaron se encuentra en el gran éxito de la campaña de los submarinos aplicada contra nuestros enemigos.

La "Reinishe Wesfalische Zeitung" afirma que los alemanes no quieren la guerra con los Estados Unidos, porque tienen muchas cosas mancomunadas con la república norteamericana, pero no pueden sacrificar el porvenir de Alemania a un sentimiento de amistad".

FRENTES SECUNDARIOS

La campaña en el Cáucaso

Operaciones en la Mesopotamia y Egipto

EN EL AFRICA ORIENTAL

PETROGRADO, abril 25—Comunican de Tiflis que las fuerzas turcas efectuaron grandes esfuerzos por avanzar en dirección a Trebisonda. Los rusos ofrecieron una enérgica resistencia al enemigo y rechazaron todos sus ataques, causándole bajas considerables.

En la región de Ashkala se sigue combatiendo encarnizadamente. Los turcos, muy reforzados, atacan sin descanso.

Los rusos contuvieron la ofensiva turca en dirección a Viharpat.

LONDRES, abril 25. — Por informaciones publicadas por el ministerio de guerra, se sabe que las tropas inglesas que operan en la Mesopotamia continúan bombardeando Saunayat.

Otras noticias dan cuenta de que los alemanes han enviado un fuerte contingente a reforzar a las tropas turcas que sitian a los ingleses en Kut-el-Amara.

AMSTERDAM, abril 25. — Comunican de Constantinopla que allí ha aparecido el siguiente boletín oficial:

«En la Mesopotamia, rechazamos el jueves a las tropas británicas en Beitissa. El sábado las rechazamos en Felahie, causándole 3.000 muertos.

«Nuestras bajas en embas acciones fueron insignificantes».

LONDRES, abril 25. — El ministerio de guerra publicó el siguiente comunicado:

«El domingo último se combatió en el distrito de Gettagia. Los aviadores ingleses descubrieron que algunos centenares de enemigos se estaban concentrando en el desierto en las cercanías de Ducidar. Por la madrugada unos 500 enemigos nos atacaron en dicha localidad; pero después de recibir refuerzos conseguimos rechazarlos, matándoles unos 40 hombres y tomando prisioneros a 30.

"Las fuerzas australianas salieron en persecución de los enemigos, seguidas por los aeroplanos, los cuales arrojaron bombas sobre ellos, causándoles nuevas y numerosas bajas.

«Al mismo tiempo que ocurría esa operación, una columna enemiga formada por 3000 hombres, llevando tres cañones de campaña, atacó Gettagia, que estaba defendida por una pequeña guarnición inglesa. Después de un violento combate nos retiramos de dicho punto».

LONDRES, abril 25. — Se anuncia que las fuerzas británicas han ocupado a Kondra en el Africa Oriental alemana.

Anúnciase también que en Egipto nuestras tropas rechazaron un ataque contra Ducidar; pero que una pequeña fuerza inglesa se vió obligada a evacuar Aquatia después de un vivo combate.

LONDRES, abril 25. — El ministerio de guerra da el comunicado siguiente:

«Informa del Africa Oriental el general Smuts que el general von der Venter, después de derrotar el miércoles último a numerosas fuerzas enemigas en Koanda e Irangi, ocupó dichos puntos.

«El enemigo, que sufrió muchas bajas y dejó en nuestro poder gran número de prisioneros, trata actualmente de retirarse por ferrocarril»

SITUACION MILITAR

LA BATALLA DE VERDUN. — EVOLUCION DE LA BATALLA. — LA SORPRESA. — DOS EXITOS FRANCESES. — ATAQUES DE LOS REPUBLICANOS RECHAZADOS. — FRACASO DE TRES ASALTOS ALEMANES. — LAS OPERACIONES AUSTRO-ITALIANAS. — CONQUISTA DEFINITIVA DEL COL DI LANA POR LOS PENINSULARES. — REVOLUCION EN IRLANDA. — NUEVO DESEMBARCO DE RUSOS EN FRANCIA.

Causará asombro a nuestros lectores el hecho de encontrarse casi diariamente en esta sección con un epígrafe que dice: "La batalla de Verdun". ¿Batalla de Verdun? A los sesenta y cuatro días de iniciarse una batalla, ¿puede decirse que ésta continúa?

Sin embargo, así es. El concepto de la batalla ha evolucionado. Ni las batallas de Napoleón, ni las mismas de Moltke, existen ahora. Se han producido dos innovaciones transcendentales que las prolongan considerablemente: una, el empleo de la artillería de grandes calibres en las operaciones en el campo, y otra, consecuencia de la anterior, que es la fortificación de ese campo. Ambas cosas han convertido una batalla moderna en una guerra de sitio.

Por lo demás, creemos con el general De Lacroix, que la batalla no ofrece hoy un cambio absoluto de los principios militares, como se supone por muchos. Aparte de que como dice el repetido general, no hay un tipo de batalla Aníbal, Federico, Napoleón o Moltke, sino que ha dependido siempre de las circunstancias, y Cannas se ha diferenciado de Trasimeno, Rosbach de Mollwitz, Wagram de Austerlitz y Saint-Privat de Sadowa, es lo cierto que el principio constante de la batalla antigua — la sorpresa — lo sigue siendo de la batalla de hoy.

Todos esos intentos de los alemanes en Verdun, que les han hecho variar muchas veces de plan, y según los cuales se les ve atacando tan pronto un sector como otro, no son sino tanteos para producir la sorpresa.

También en esto debe registrarse una innovación. La sorpresa antes era exclusivamente la maniobra. Ahora la maniobra se ha hecho más difícil, porque el aeroplano es un perfecto procedimiento de exploración, que descubre los movimientos del adversario, y en esa forma la sorpresa es muy dudosa. Por eso se acude con frecuencia a los ataques frontales acumulando muchos elementos de artillería; pero, en el fondo, lo que se busca no es otra cosa que una sorpresa; pues lo que se quiere es lograr una superioridad moral sobre el adversario, tan aplastante, que decida la rotura del frente de éste.

A tal fin se ha encaminado el estado mayor alemán en esta batalla de Verdun, de dos meses de duración. Primero fué el ataque frontal, y fracasó la sorpresa. Después se ha intentado el ataque de alas el desbordamiento por el Argona (extrema derecha alemana) y por el Woevre (extrema izquierda). Y últimamente son los tanteos para romper el frente por el cerro 304, por Le Mort Homme, por el sur de Douaumont, por Vaux... Siempre, pues, la sorpresa; es decir, el elemento constante de toda batalla, lo mismo clásica que moderna.

La sorpresa ha fracasado hasta ahora, y por eso perdura la batalla. No ha encontrado ninguno de los elementos que se requieren para el triunfo — debilidad moral del adversario, falta de municiones, extrema inferioridad numérica, desguarnecimiento de puntos, — y por eso no sólo la batalla sigue, sino que amenaza continuar bastante. Cada día que pasa, el valor del soldado francés, que observa la eficacia de su resistencia, se exalta; y la red de transportes — en especial por automóviles — se perfecciona, para que no falten víveres, municiones, ni hombres.

Ahora bien: ¿cuál será el final de la batalla? No será difícil que los alemanes se convenzan al fin de la inutilidad de sus esfuerzos y suspendan las operaciones en ese sector. Por otra parte, no dejarán ellos de comprender que la toma de Verdun no tiene hoy la importancia que en el mes de febrero. Entonces el efecto moral de esa conquista habría sido desastroso para los franceses. Hoy el efecto moral sería muy poco y las consecuencias militares no serían tan grandes como supónen algunos críticos.

En la noche del domingo al lunes los franceses obtuvieron dos pequeños éxitos: uno al nordeste del bosque de Cauvette, en la región de Verdun, y otro en los Vosgos, en dirección a Bonhomme. En la primera de estas operaciones los vencedores hicieron 100 prisioneros, entre ellos, un oficial.

Pero no siempre tuvieron los republicanos la misma suerte. Al este del cerro de Le Mort Homme realizaron un ataque que no dió resultado, y en la granja de Thiaumont llevaron a cabo varios ataques que tampoco les fueron favorables.

Según anuncia el comunicado oficial aparecido esta mañana en París, los alemanes efectuaron anoche tres violentos ataques, empleando líquidos inflamados, contra las posiciones recientemente conquistadas por los franceses en Le Mort Home. Esas acciones resultaron infructuosas.

Los austriacos anuncian la conquista definitiva del Col di Lana por los italianos. Por lo demás, los corresponsales de la península se han apresurado a trasmitirnos los detalles de esa operación, que, según parece, fué brillante.

Un despacho de ayer dice que ha estallado un movimiento revolucionario en Irlanda. Antes de hacer comentario alguno es bueno esperar la confirmación de la noticia.

Para concluir una noticia interesantísima: esta mañana desembarcó un nuevo contingente ruso en Marsella.

FRENTE AUSTRO-ITALIANO

Las tropas de Víctor Manuel siguen avanzando

LA OCUPACION DEL PASO DEL CENTINELA. — GRANDES COMBATES EN COL DI LANA. — LA LUCHA EN EL TRIESTINO. — DUELOS DE ARTILLERIA EN EL CARSO. — ACCIONES EN EL VALLE DE SEXTEN. — LAS BAJAS AUSTRIACAS. — PREPARATIVOS DEL ESTADO MAYOR DE AUSTRIA. — OTRAS NOTICIAS.

ROMA, abril 25. — Toda la prensa se ocupa con mucha detención y abundancia de detalles de las últimas operaciones efectuadas, señalando como una de las más principales la ocupación del Paso del Centinela, fuertemente defendido por los austriacos.

La lucha para desalojarlos fué muy sangrienta, pues el Paso del Centinela facilitaba las operaciones del enemigo y dificultaba las de los italianos. Del lado austriaco la ladera tiene una pendiente muy suave, mientras del lado italiano queda casi vertical.

Además, los austriacos desde esa altura podían dirigir el tiro de sus baterías con peligroso acierto.

ROMA, abril 25. — El ministerio de Guerra permitió la aparición del siguiente boletín, resumen de las operaciones:

"El mal tiempo no disminuyó la no interrumpida actividad de nuestras tropas. En el alto Cordevole *rechazamos un nuevo* y persistente ataque contra las crestas de Col di Lana.

"En el sector de Drave completamos la ocupación del Paso della Sentinella, situado a 2.717 metros de altura. Tomamos allí una docena de prisioneros, una ametralladora y algunas armas y municiones.

"En el Carso, la artillería enemiga emprendió ayer un bombardeo con piezas de todos los calibres contra las trincheras que conquistamos al Este de Selz. Evacuamos al Norte del valle de Seltz una pequeña porción de trincheras expuestísimas.

"Por la noche, el enemigo reanudó sus ataques contra las trincheras en la parte sur del valle, pero fué otra vez vigorosamente rechazado".

NUEVA YORK, abril 25. — De Viena, vía Berlín, telegrafían que el estado mayor general austriaco publicó los siguientes informes acerca de las operaciones en la frontera italiana:

"Aumentan los combates de artillería a lo largo del frente.

"El enemigo se posesionó de la cumbre del Col di Lana.

"En el sector del Sugana fracasaron los ataques del enemigo.

"Siete aeroplanos italianos bombardearon anoche Trieste, arrojando 25 bombas. Del bombardeo resultaron nueve muertos civiles, entre los cuales cinco niños y cinco civiles heridos.

"Las bombas destruyeron el convento salesiano, en cuya capilla se encontraban 400 niños asistiendo a la misa.

"Después de este ataque, Italia ha perdido todo derecho a que nosotros no le bombardeemos sus ciudades.

"La artillería italiana de todo calibre bombardeó el norte de Gorizia.

"Ha habido duelos de artillería en varios puntos de la costa y al frente de Corintia.

"En el Col di Lana rechazamos ataques y causamos grandes bajas al enemigo al atacarnos al oeste del monte Sperone".

NUEVA YORK, abril 25. — Según un nuevo despacho de Viena, las tropas auxiliares atacaron Col di Lana y reconquistaron un punto de apoyo cercano a la cumbre, resistiendo el contraataque de los italianos. La cumbre está dominada por el fuego de la artillería austriaca.

ROMA, abril 25. — De buena fuente se tiene la siguiente información acerca de algunas operaciones militares:

"Las operaciones en la región del Trentino se desarrollan en forma bastante halagüeña para las tropas italianas. Estas llegaron ya a San Osvaldo, punto situado en la falda derecha del Val Sugana, a menos de 20 kilómetros de Trento. Trátase de una región altísima, en la que sólo se pueden enviar de 40 a 60 hombres para apoderarse de las cumbres, que tienen de 4.000 a 5.000 pies de elevación.

"En la ocupación de San Osvaldo se distinguió notablemente un cabo, de gran corpulencia, que sobre la cumbre luchó contra cuatro enemigos, matando a dos y propinando a los otros dos fuertes golpes con la culata de su fusil, a consecuencia de los cuales se desmayaron.

"La posición de San Osvaldo es importantísima, porque domina las entradas al este de las posiciones austriacas de Mount Panarotta, uno de los más importantes fuertes del Trentino".

ROMA, abril 25. — Confírmase que en la batalla de Col di Lana los austriacos tuvieron *500 muertos y más de 2.000 heridos.*

Las bajas italianas fueron imparcialmente inferiores.

ROMA, abril 25. — Siguen circulando noticias respecto a los preparativos que están realizando los austriacos para iniciar una ofensiva por el Trentino o intentar la invasión del territorio italiano.

Sábese que el estado mayor austriaco está acumulando muchas tropas y elementos para esa tentativa, que se considera descabellada, dada la forma de la línea y la defensa de los italianos.

José Luis Cantilo

La demostración de "LA EPOCA"

Anoche en el "París Hotel"

Se ha repetido muchas veces que es ingrata, por demás, esta profesión muestra, anónima y llena de sinsabores. El tópico, no por vulgar y repetido, es menos exacto. Pero séanos permitido el símil; en esta senda de desencantos y de enemistades, que cada verdad trae aparejada, existen oasis reconfortadores, momentos de franca camaradería, que hacen olvidar las amarguras del vivir cotidiano para bañar el ánimo en un ambiente acicateador de las voluntades y que infunde al espíritu nuevas ansias y nuevos bríos para la lucha. Tal la hermosa fiesta celebrada anoche en el París Hotel.

Los de esta casa, no podíamos dejar pasar en silencio dos hechos que tenían para nosotros importancia trascendental. Los dos

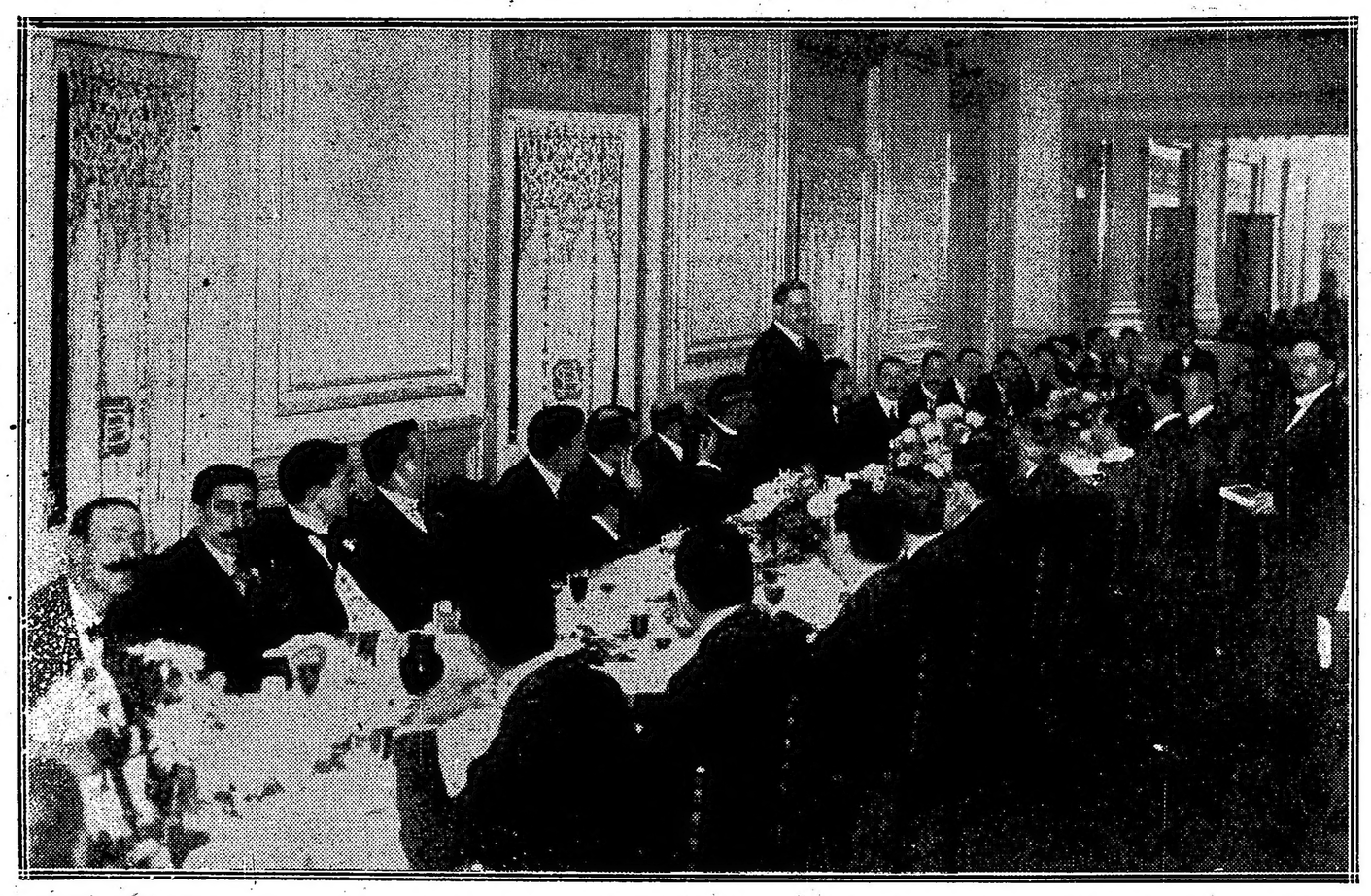

se referían a la misma persona: eran la reelección en su banca de diputado, del señor Luis Cantilo, reelección que por la labor improba que implica, nos lo arrancaba de derecho, ya que no de hecho, del sillón directorial de esta hoja, a la que trajo todo su talento, toda su voluntad y todas sus actividades.

Pocas veces una demostración ha tenido, dentro de una franca camaradería y de una cordial intimidad, la significación de la de anoche. Y pocas veces, quizás, el anfitrión en su larga vida de luchador y de triunfador, ha recibido un homenaje que fuera, como el de anoche, expresión fiel y espontánea del cariño y de la admiración conquistadas. Todos los de la casa de LA EPOCA ocuparon su lugar en la mesa; desde los que aportaron su esfuerzo económico a la empresa hasta aquéllos que diariamente dejan plasmado en el plomo de la linotipo y en el cartón de la estereotipia la labor de todos.

Nadie faltó a la cita. Y así pudo ver el señor Cantilo sentados en su redor, a todos los que, desde el más elevado al más modesto, han sido sus colaboradores, en esta—digámoslo sin vanas modestias,— triunfante obra que LA EPOCA significa.

La comida transcurrió en medio de la más cordial camaradería, del más correcto buen humor y al descorcharse el champán se levantó para ofrecer la demostración, el secretario de esta redacción, señor Miguel Ripa, quien en sencillas y oportunas frases, ensalzó la labor del señor Cantilo, diciendo que él con su espíritu activo, trabajador y voluntarioso, había dado el ejemplo a los que le secundaban en su labor.

Dijo que la fiesta de anoche era expresión fiel del sentir de todo el persona de LA EPOCA, y que, más que discursos que no cabían en una fiesta de familia como era aquella, bastasen como ofrenda de cariño y de admiración aquella misma fiesta en sí y aquellas palabras que tenían la gran elocuencia de la sinceridad.

Prolongados aplausos subrayaron las últimas palabras del señor Ripa, levantándose acto continuo el señor Dupuy que leyó unas sentidas carillas, adhiriéndose al homenaje en nombre del personal de la administración. Fué también muy aplaudido.

Al levantarse para hacer uso de la palabra nuestro ex director, estalló en la sala una ruidosa ovación. Visiblemente emocionado el señor Cantilo dijo, aproximadamente, lo que sigue:

"Confieso que es grande mi emoción, al contemplar reunidos en torno de esta mesa, a todos aquellos que con nuestro esfuerzo hemos contribuído a dar vida a LA EPOCA. Porque podrá ser que los vaivenes de la vida nos separen y nos pongan frente a frente, pero sin que se borren de nuestros recuerdos estas horas que hemos vivido juntos, trabajando no ya para un partido, no para un ideal reducido, sino para la gran obra nacional de reconstrucción, a que nos hallamos abocados en estos momentos".

Con suma modestía negó la participación única que se atribuyera en la dirección y organización de LA EPOCA, pues ella—agregó—era hija del esfuerzo común desarrollado con igual intensidad, por todos los colaboradores en esa gran obra de la formación de un diario que aspiraba a ser un órgano de la opinión nacional; han colaborado de consumo—siguió diciendo —y con ejemplar disciplina periodística, desde el más insignificante elemento de la redacción, hasta el más encumbrado de sus hombres, aun cuando en el mundo periodístico de LA EPOCA no existan clases distintas, si no las lógicas jerarquías que la inteligencia y la consagración determinan entre los hombres.

Pero hay algo más, señores—dijo—que empequeñece la obra que se me atribuye en forma tan elogiosa y es la participación tan directa como eficaz que prestaron a la formación de LA EPOCA, los señores Domingo Salaberry, Carlos A. Becú y Eduardo Manigot, aquí presentes y un ausente, que no por serlo, ha de dejar de ser recordado por quienes conocemos su obra de sacrificio y abnegación en pro de LA EPOCA; he nombrado—dijo—a Federico Alvarez de Toledo, el bueno y noble amigo que con nosotros compartiera desde el primer día la tarea que nos impusiéramos, sin ningún propósito de carácter especulativo y sí con el único del contribuir en nuestra esfera de acción al desarrollo de la campaña política en que nuestro gran partido estaba empeñado y que a tan feliz término acaba de llegar, para bien —lo creo—de nuestro país. Y conste, señores—continuó—que estoy plenamente convencido de que esta gran fuerza política que ha de gobernar al país y que se llama Unión Cívica Radical, lo hará sin odios ni rencores para nadie y que tenderá generosamente su noble mano a los enemigos de ayer, porque en los grandes ideales que forman su vigorsa estructura jamás sentó plaza la mezquindad ni la pequeñez; ha de ser el gobierno de los argentinos, para todos los hombres que pueblan nuestra república.

Los aplausos que coronaron cada uno de los períodos de la bellísima y sentida oración del doctor Cantilo se convirtieron, al final, en una emocionante ovación.

En nombre del personal de la casa Rosso y Cía., habló después el señor Cabrera, que dijo:

"Señor Cantilo; señores:

El personal de la casa Rosso y Cía. que contribuye diariamente a la confección del diario LA EPOCA, del que habéis sido su fundador y director, me ha honrado, designándome sea su portavoz en esta demostración que se os ofrece, en ocasión de separaros del delicado puesto que habéis desempeñado, con una contracción y altura de miras, dignas de encomio.

"No hallaréis en mis palabras, señor Cantilo, el deshojar de flores de incalculable valor, sino flores, sí, sencillas y puras; no veréis campear la retórica ni la galanura de estilo, en estas breves palabras, que os ofrezco en nombre de mis compañeros; breves, sí, pero que sean ellas la expresión sincera de agradecimiento hacia quien, como el señor Cantilo, supo granjearse el afecto de todos los obreros de los talleres gráficos de la casa Rosso, que tuvieron la oportunidad de conocerle.

"Sencillo en su trato, no obstante su elevación de espíritu y sólida inteligencia, le hemos visto, los operarios de LA EPOCA, trabajar en las tareas mecánicas del diario, a la par de nosotros, como si prácticamente quisiera demostrarnos lo que es el ideal democrático bien entendido, y la absoluta comprenetración de cuantos, de un modo o de otro, contribuímos a dar vida a la prensa diaria.

Vaya, pues, hacia el señor Cantilo, la expresión afectuosa de los obreros, a quienes no tuvo inconveniente en tratar como compañeros y como amigos, cuando al llegar diariamente al taller la actitud conmovedoramente simpática de despojarse del saco, para trabajar a nuestro lado, nos probaba el gran cariño y la alta consideración en que el señor Cantilo tiene a la clase obrera.

"No he de terminar estas palabras sin antes hacer votos por la felicidad personal de vos, señor Cantilo, que hago extensivos a todos los que se encuentran ocupando un sitial alrededor de esta mesa, a lo igual que un voto de simpatía al partido Radical y sus hombres.

He dicho."

A continuación, usaron de la palabra, el doctor Becú—insistentemente obligado por la reunión—y nuestros camaradas Víctor Juan Guillot, Nicolás Coronado y César Carrizo, quienes ensalzaron la labor ejemplar realizada por el doctor Cantilo al frente de esta casa, que si abandona en lo que se refiere al abrumador trabajo material, sigue dirigiendo con sus consejos y con sus elevados mirajes.

Poco antes de media noche se dió por terminada la fiesta, que ha sido un nuevo, íntimo lazo que nos ha vinculado, a todos nosotros, y al que fué y seguirá siendo inspirador de lo que es y representa LA EPOCA. La obra de nuestra hoja continuará, pues, sin alteraciones o modificaciones, favorecida, sin duda, por la simpatía del público que ha constituído hasta ahora su éxito moral y material, y sirviendo con fidelidad y entusiasmo no solamente a la causa de alta política que nos caracteriza, sino también a los intereses y necesidades colectivas, que necesiten de nuestro concurso. Al abandonar la parte puramente material de las tareas directoriales, Cantilo se somete a circunstancias de fuerza mayor, que no alcanzan en ninguna forma a debilitar sus vínculos con LA EPOCA, o a disminuir su participación en la marcha del periódico. Sigue, pues, siendo el primero entre nosotros.

Comparen nuestros precios

y vean la solidez de los muebles que tenemos a la vista y así se convencerán la conveniencia de comprar sus mobiliarios en *"LA PROVEEDORA DEL HOGAR"*, **Sarmiento 1150.**

Del interior soliciten el catálogo general Nº 16 gratis

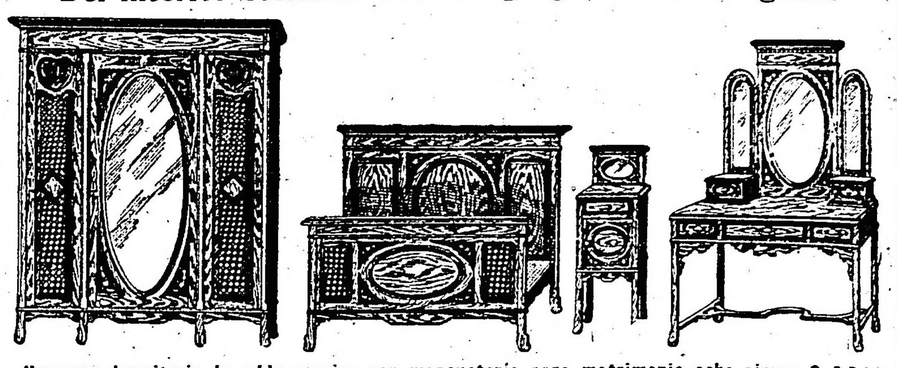

Hermoso dormitorio de roble macizo con marqueteria para matrimonio ocho piezas $ 350

antecedentes que se relacionen con esos asuntos.

Conceptúa por último el presidente de la caja nacional de pensiones y jubilaciones que es menester que esta ley ampare a los obreros y jornaleros al servicio del Estado y al efecto estima que debe de reglamentarse con toda precisión y claridad.

Dr. Pedro Scalabrini

AYER

Ha bajado a la tumba, tronchado por las rudas fatigas de una existencia laboriosa, uno de los hombres que con más eficacia han contribuído a cimentar los prestigios científicos de este joven país, el profesor doctor Pedro Scalabrini.

Hondo y sincero ha de ser el pesar que cause su muerte, así entre la falange crecida de sus amigos y admiradores cuanto en el vasto círculo de sus alumnos, que recibieran de él el óleo santo de sanas inspiraciones de amor a la ciencia, tanto más valiosas cuanto ellas fueron dictadas en épocas remotas, allá por los albores de nuestra institución escolar.

Joven, un niño casi, llegó a nuestro país, desde Italia, su cuna y, en vez de entregarse a las especulaciones comerciales que aseguran una existencia holgada al abrigo de toda privación, quiso dirigir su espíritu y su inteligencia a la solución de los problemas científicos por los cuales sintiérase fuertemente atraído.

Y es así como, poseído de un profundo anhelo de estudio, ocupa sus vacaciones en vastas excursiones a través del Paraná para buscar nuevos conocimientos; escarba la tierra y le arranca por miles sus ejemplares, tornándose por obra de su perseverancia y de su esfuerzo en un auxiliar eficacísimo del sabio Ameghino, en cuya obra colaborara enriqueciendo con sus colecciones de fósiles las de este naturalista.

Paleontólogo y escritor científico no se da un momento de tregua, como si sus fuerzas hallaran amuletos de nuevas energías en el diario estudiar.

Y abarca más amplio campo aún. Enriquecida su colección hasta el infinito y generosamente donadas a los museos de Entre Ríos, Corrientes, la Capital y La Plata, escribe pretendiendo desentrañar las doctrinas de Darwin y de Comte para difundirlas y popularizarlas.

En sus últimos tiempos desempeñó el cargo de miembro de un consejo escolar en esta ciudad, donde encontrara oportunidad de aplicar sus tendencias de hombre bueno y sabio y el año último se entregó con raro entusiasmo a prestar servicios gratuitos en el "Museo Escolar Sarmiento", organizando y enriqueciendo las colecciones de esta utilísima institución.

La vialidad en la República

Uno de los problemas de más urgente solución es, sin disputa, el que se refiere a la vialidad, pues, como se sabe, ella es el factor más importante en el desarrollo del comercio y por consiguiente, de la grandeza económica del país.

Aproximándose la estación de las grandes lluvias, se hace indispensable que los hombres de gobierno se preocupen de mejorar en lo posible el actual estado de los caminos, los que, según nuestros corresponsales, se encuentran en un abandono lamentable, demostrando así la incuria de los encargados de velar por ellos.

No debe olvidarse que en años anteriores el encarecimiento de los productos alimenticios que se consumen en los centros de población fué originado, en gran parte, por la dificultad de su trasporte, debido a las malas condiciones de los caminos.

Llamamos, pues, la atención de las autoridades encargadas al respecto, a fin de que se preocupen de resolver con tiempo, tan importante problema.

UN BELLO GESTO

El gobierno de Entre Ríos se ha asociado a los actos efectuados en la capital de la provincia con motivo del tercer centenario de la muerte de Cervantes. El decreto declarando feriado el día de hoy, como asimismo la presencia del doctor Laurencena y sus ministros en la gran manifestación realizada en Paraná, han venido a poner una nota novedosa y altamente edificante en la común indiferencia de los poderes públicos hacia las bellas y perdurables manifestaciones del espíritu.

Nada más hermoso, en efecto, que esta actitud del gobierno de Entre Ríos. La personalidad del noble hidalgo merecía el recuerdo y el homenaje que se le ha tributado. Y lo merecía porque su libro famoso es la emanación de supremos ideales, manifestados en el armonioso lenguaje de la belleza; ideales que poseen una singular cualidad docente, toda vez que educan a los hombres en el amor de la justicia, de la verdad y del ensueño.

La conducta del primer magistrado de aquella provincia tiene para nosotros una significación más sugerente todavía, que se desprende de la continua propaganda realizada en contra de nuestro partido y que finca su corazón en la indiferencia con que los radicales observan el movimiento intelectual contemporáneo y se desvinculan de cuanto signifique una expansión superior del talento. No es así, sin embargo; el partido Radical sabe lo que representa una obra de arte lo que importa para el progreso de los pueblos un libro de especulación literaria o científica. Una prueba de ello acaba de darla el gobierno de Entre Ríos, asociándose a la conmemoración de Cervantes y demostrando que en la vida hay algo más que el interés por los opulentos trigales y por las atareadas fábricas; y es esa pequeña porción de belleza que dignifica y llena el espíritu.

La intervención a Corrientes

¿Nuevo pacto liberal-autonomista?

Los buenos oficios de un intermediario

CORRIENTES, abril 25. — El interventor ha pasado una nota al comité radical, consultándole si estimaría conveniente que las elecciones de renovación de un tercio de la legislatura, que debieron verificarse el 26 del mes pasado y que fueron postergadas por las causas que todos conocen, se realizarán ahora en mayo próximo.

El comité radical se reunió anoche y nombró una comisión de su seno con encargo de entrevistarse hoy con el interventor y pedirle que aclare si la resolución de la convocatoria a elecciones para integrar la legislatura importa resolver el pleito político que motivó el pedido de intervención.

Si así fuera, el gobernador Loza volvería a asumir el mando y el pleito quedaría pendiente, reagravándose la situación.

Corrobora que el interventor tiene el propósito de solucionar así la cuestión, la versión de que anoche un grupo de legisladores autonomistas pidió al señor Sáenz Valiente que no declarara la caducidad de poderes, comprometiéndose los partidarios del señor Vidal a no molestar más al señor Loza.

Parece que es cierto un rumor que viene circulando desde hace días y según el cual los autonomistas han reanudado sus viejas relaciones con los liberales.

Según se dice, ha sido el interventor el más entusiasta intermediario entre las dos agrupaciones rivales, para hacerlas deponer sus enojos y sellar de nuevo una unión que les permita seguir viviendo como antes, en amigable camaradería, y disfrutando de las delicias del presupuesto.

Se asegura también que el señor Loza ha dado órdenes para que el ministro de Hacienda suspenda hasta otra oportunidad la investigación en los libros de las administraciones anteriores, que se había resuelto practicar y que ya habían puesto en descubierto algunas fallas.

Esta es la primera consecuencia de la nueva alianza demócrata-autonomista.

D. German Tjarks

AYER EN ESTA CIUDAD

Ninguno de los que ayer, a las 7 de la tarde, le vieron voluntarioso y activo en su despacho de "La Unión" pudieron prever que pocas horas más tarde aquel recio temperamento de luchador se abatiría para siempre.

A poco más, ayer se hablaba vinculado al señor Tjarks al periodismo metropolitano. Puede decirse que casi desde que hace 40 años llegó al país acompañado de su hermano Juan, sus actividades se desenvolvieron siempre en esta rama de la labor cotidiana.

Poco tiempo después de su llegada adquirió el señor Tjarks un periódico que aquí se publicaba, órgano de la colectividad alemana. De ahí el "Deutsche La Plata Zeitung", de cuya actual prosperidad es obvio hacer el elogio.

Fué también fundador de "La Unión", el diario de la tarde que en muy breve vida supo conquistarse el favor del público y a cuyo frente ha venido a buscarlo la parca.

El extinto había sido condecorado por el kaiser con la cruz del Aguila Roja y la de la orden de la corona de Prusia.

De trato sencillo y caballeroso, de temperamento recio y batallador, voluntarioso y tesonero, fué estimado de cuantos le trataron y estas simpatías han de quedar plenamente demostradas en el acto del sepelio que tendrá lugar hoy.

VIDA OBRERA

La ley de accidentes del trabajo

Urge introducir algunas reformas

Hemos adelantado, en su debida oportunidad, al informar en qué forma se está cumpliendo, por parte de los patrones, la ley de accidentes del trabajo, por cuya sanción tanto se interesó la representación parlamentaria radical, que esa ley presentaba una falla capital, en la parte relacionada con los casos de accidentes fatales y en aquellos en que la víctimas quedaban de hecho inhábil para el trabajo.

En ese detalle ha reparado también el departamento nacional del trabajo y el presidente de la caja nacional de pensiones y jubilaciones, pues, mientras en los casos de accidentes comunes, el accidentado percibe después del 4.o día la mitad del importe de sus jornales hasta tanto que retorna al trabajo restablecido, en los de muerte, o de inhabilidad, los deudos o las víctimas, en el último, se les entrega, mensualmente la renta que produce el total de la indemnización.

Una de las reformas que propone el doctor Larguía consiste en que cuando el monto de la indemnización no exceda de la suma de 1000 $ la caja de garantía entregue esa cantidad depositada por el patrón o patrones, descontando, naturalmente, lo que ya se le hubiera dado a cuenta en las primeras semanas.

Con esa reforma que subsanaría toda la serie de inconvenientes que ya se han evidenciado en el corto espacio de tiempo que la ley de accidentes del trabajo se halla en vigencia.

En lo pertinente a la forma en que deben denunciarse los casos de accidentes ni la ley ni la reglamentación determina con la premura que deben darse, de manera que aconseja la reforma en estos términos:

Los accidentes del trabajo de que conozcan, por aviso de las víctimas o de sus causa habientes, las autoridades policiales en la capital federal, o territorios nacionales, serán comunicados en el mismo día, en parte impreso y por correo al Departamento Nacional del Trabajo, a la Caja Nacional de Jubilaciones y Pensiones y al patrono del obrero.

Si el accidente ocurriera en las provincias, el Departamento Nacional del Trabajo recabará directamente de sus autoridades las informaciones pertinentes.

Los interesados justificarán su identidad ante la caja, por sí o por intermedio de apoderado, con los documentos y requisitos que establecen las leyes comunes.

Podrá la misma institución requerir la intervención de los derechos habientes y a los fines de comprobar su existencia podrá dirigirse directamente a las autoridades que se encuentren en condiciones de suministrar los antecedentes respectivos.

Refiriéndose a la renta del capital, vale decir del monto del siniestro en los casos de muerte en favor de los hijos que hubieran alcanzado mayor edad y a los nietos de 16 años dice el doctor Larguía que el propósito evidente de la iniciativa legal, según los términos del artículo 45 del decreto invocado, tiende a perpetuar en este caso el sistema de la ley común, antecedente que aduzco con anticipación para prevenir una decisión, favorable al acrecimiento de la pensión, en cabeza de las que resistan, ya sea por su parentesco o por supervivencia, a las sucesivas caducidades que pueden producirse.

Definida en consecuencia la finalidad de la ley, corresponde decidir el destino que deberá darse a esa parte alicuota de la renta; porque si el silencio de aquélla sobre este particular puede ser causa de dudas, también puede ser origen de hesitaciones toda determinación que desvíe hacia extremos perjudiciales su propósito fundamental.

Propone la nota un proyecto de resolución que, como un agregado a la reglamentación en vigor disponga para ese caso que las sumas serán ingresadas al fondo de garantía.

Para los casos de invalidez temporaria el doctor Larguía estima que el ministerio fiscal ejercerá la representación de la Caja Nacional de Jubilaciones y Pensiones en todos aquellos concursos, convocatorias de acreedores o quiebras en que existan sumas de dinero u obligaciones afectadas al pago de una indemnización comprendida en los términos de la ley 9688, y en su cometido realizará las gestiones destinadas al ingreso de esas sumas a la misma institución.

La Caja Nacional de Jubilaciones y Pensiones recabará de los jueces y representantes del ministerio fiscal las informaciones y

KALISAY: Se ha impuesto por sus bondades de aperitivo y vino quinado - - - - -

DERECHO CONSTITUCIONAL

Apuntes taquigráficos tomados en la cátedra del Dr. José Nicolás Matienzo.

APARECERÁ EN BREVE

EL INCENDIO EN COMODORO RIVADAVIA

EXPECTATIVA QUE DESPIERTA -- LA ACTITUD DEL GOBIERNO FRENTE AL SUCESO

Nuevos cargos de LA EPOCA acerca de la mala administracion de esa riqueza nacional

Una versión generalizada

Una impresión realmente extraordinaria ha causado en la opinión pública el incendio en Comodoro Rivadavia, del que nos ocupamos extensamente ayer. Las circunstancias sospechosas que han rodeado al siniestro, han generalizado la creencia de que éste no ha sido ocasional, debiéndose más bien a un móvil determinado, tal como hacer desaparecer todas las pruebas del desquicio reinante en la administración de esta gran riqueza nacional, porvenir de uno de los renglones más importantes de la industria argentina.

Sin embargo, a su alrededor se ha tejido por la prensa casi unánimemente la confabulación del silencio y apenas si se la ha dado una importancia de vulgar suceso policial.

El gobierno mismo ha permanecido indiferente ante el asunto. El propio ministro de Agricultura, los miembros de la comisión administradora de la explotación parecen estar convencidos de que cuanto atañe a este gran capítulo de nuestra economía nacional no merece la pena de ser tomado mayormente en consideración.

Uno de nuestros redactores visitó al respecto al señor ministro de Agricultura. Y pudo constatar así este aserto. En las últimas horas de la tarde de ayer nos dió a conocer los telegramas de Comodoro Rivadavia llegados al Ministerio. Ellos informan del incendio del domingo y dicen que se han salvado los libros de contabilidad y el dinero que había en caja. No obstante, informaciones de otro origen nos permiten asegurar que todo lo en el particular valioso y de interés, ha sido consumido por el fuego.

El origen del incendio hasta ahora no se conoce. Las primeras noticias del siniestro —dice el ministro—las supo por los diarios viniendo en el tren de Córdoba. En un principio le alarmaron. Pero luego, a su legada al Ministerio y después de leer los despachos de referencia, se tranquilizó, habiéndose dado cuenta de que el incendio no tenía importancia.

Ya lo habíamos previsto nosotros ayer. En las esferas direccionales de la explotación de Comodoro Rivadavia el asunto debía ser tomado como suceso sin valor de ninguna especie. Forma expedita de acallar la ansiedad pública con un gesto de olímpica tranquilidad.

Entretanto, allá en la zona petrolífera, el ingeniero Sol ha nombrado una comisión de empleados investigadora de las causas del incendio. Mas esto no satisface los justos anhelos nacionales, que exigen una investigación de otra especie. Si se quiere en verdad hacer luz en el particular, débese, cuando menos, integrar esa comisión con tres comerciantes caracterizados radicados en Comodoro Rivadavia. Procedimiento que garantizaría la honorabilidad de la actitud del ingeniero jefe, evitando toda sospecha sobre la corrección de la investigación, ya que no son los dependientes del mismo jefe los llamados a dilucidar las responsabilidades de la dirección superior local de los trabajos explotativos.

Además, ¿con qué independencia pueden estos empleados realizar una labor tan delicada, cuando, según informes fidedignos de personas que conocen aquella vida, hasta en el propio domicilio privado se hace sentir la mano de los dirigentes de la explotación?

Para realizar la amplia y fecunda investigación que se impone, pues, el gobierno debía nombrar una comisión analizadora del suceso y sus motivos, compuesta de personas desligadas de la administración pública, de toda honorabilidad y competencia, que puedan satisfacer la ansiedad que ha despertado el suceso, presentando las cosas tales como son, sin adulteraciones perniciosas, ni contemplaciones denigrables.

Entretanto, entregamos a la consideración pública estos otros concretos, que servirán seguramente para orientar el criterio acerca de las causas del siniestro.

La administración del Petróleo de Comodoro Rivadavia ha construído un muelle para los trabajos pertinentes a la industria, cuyo costo no es menor de 500.000 pesos, habiendo quien asegura se eleva al millón. Este muelle no se utiliza para otra cosa más que para transportar líquido que por intermedio de los caños se hace legar a los buques petroleros que reciben esa producción. En cambio, el muelle del ferrocarril patagónico, que costara alrededor de 25.000 pesos, es el que viene a llenar las necesidades del embarque, como lo prueban las siguientes cifras: Por concepto de transporte, dicha empresa ha cobrado a la explotación del petróleo, durante el año 1915, la suma de 4.662 pesos, y por guinchaje, la de 10.518. Por los mismos conceptos durante los tres primeros meses del corriente año, se han cobrado 6.121 y 15.308 pesos moneda nacional, respectivamente. ¿Qué objeto tiene y para qué sirve entonces el carísimo muelle construído por la explotación de los yacimientos? ¿O es que por la enormidad de defectos de construcción que lo caracterizan, es algo completamente inútil e inaprovechable? Porque es tan defectuosamente construído, que en cierta ocasión un temporal causóle serios daños, cual si fuera un trabajo provisional.

El ingeniero Armstrong, contratado en Norte América para la instalación y aprovechamiento del gas que existe en abundancia en la mayor parte de los pozos, principalmente en el número 22, hizo estudios respectivos en compañía de su ayudante Juberg. Clavó las estacas para la ubicación de las cañerías en los primeros tres meses de su estadía, permaneciendo en los yacimientos siete meses, sin llenar en los cuatro últimos, aparentemnte, por lo menos, ninguna función activa.

El citado ingeniero percibía 730 pesos moneda nacional mensual y tenía asegurado el viaje de retorno. Veíasele constantemente estudiando las clases de materiales de perforación, sus medidas, sus características y la forma cómo se efectuaban los trabajos de los pozos. ¿Por qué no se han utilizado sus conocimientos y en especial todos sus estudios sobre el valioso concurso del gas, para reemplazar el consumo diario de petróleo en las calderas con este elemento? Este consumo es en grado máximo apreciable si se tiene en cuenta que alcanza a 1.350 toneladas de petróleo mensuales, cuyo precio asciende a la cantidad de 44.000 pesos, sin incluírse el quemado en las calderas de la destilería.

La instalación completa de un gasómetro con sus cañerías para este servicio, podría costearse simplemente con los beneficios o utilidades de un año de trabajo. Y serviría: 1.o para alimentar las calderas; 2.o para proveer el alumbrado público de la explotación, y transformado en energía eléctrica, el de Comodo. Rivadavia, que carece de luz, y el del propio campamento del ferrocarril del Estado, próximo a los yacimientos; y, 3.o, dentro de la zona petrolífera, podría también satisfacer las necesidades del alumbrado, alimentación de cocinas y calefacción, en todas las viviendas del personal, que en un clima de fríos tan intensos carece de este alivio tan indispensable para su salud y bienestar.

Los materiales adquiridos en Norte América son en su generalidad de mala construcción y calidad, no responden a las medidas que figuran en los contratos. Las roscas son de diversos calibres, y hay materiales que no pueden soportar la resistencia ordinaria del trabajo, rompiéndose e inutilizándose en menos de un tercio del tiempo de la duración normal, como puede probarse, con los cables, cintas, cables redondos, las cañerías de diámetro menor que deberían ser sin costura, etc., etc.

¿Por qué 15 pozos dan menos que once como ocurre con la producción del mes de octubre de 1915 que asciende a 8.098.940 metros cúbicos y la del mes de febrero de 1916 que asciende a 8.817.060 metros cúbicos?

Una producción y media de 25 metros cúbicos, cuando existen pozos que dan 50 como el número 4, 35 y otros, nos haría suponer que podría haber a favor de este último mes por aumento de producción de 4 pozos, un total aproximado de 3700 toneladas más, que por cierto no aparecen ni demuestran que se intensifique sino en apariencia de la explotación.

Estos 4 pozos de aumento sólo producen 718.120 metros cúbicos en vez de tres millones aproximadamente que era lo que debían de producir.

Cabe asimismo preguntar: ¿qué cantidades de materias primas se utilizaban para las destilaciones y cuáles han sido las cantidades de productos destilados por la oficina respectiva, de 1914 a septiembre de 1915, época en que esta labor estuvo confiada a los señores Barta y Alecka, y cuáles son las cantidades producidas ahora que dirige estos trabajos el químico señor Martínez?

El tanque en tierra núm. 4, construído por obra núm. 2 A, y que ha costado alrededor de 34.500 pesos, fué incendiado en agosto de 1915, y lo que pudo salvarse no alcanza a un valor real de dos mil pesos. ¿La comisión ha ilustrado a la opinión pública sobre tal siniestro?

Y por último: ¿Por qué el Waneta no ha hecho sino un solo viaje en el mes de marzo, precisamente, cuando se hallan más intensificados los trabajos? ¿Y por qué pudiendo hacer tres viajes en el mes y no haciendo sino el indicado necesita para cargar una demora de seis días en Rivadavia que representa seis mil pesos de estadía, ya que paga mil pesos de arrendamiento diarios? ¿Acaso no había petróleo en los tanques? ¿O era porque no había producción, existiendo, por ende, algún interés oculto en que no produzcan los yacimientos? ¿Existe el propósito de encarecer tanto el costo de la materia prima que venga a tener mayor valor el flete que la mercadería? ¿Por qué procediendo con un criterio comercial, lógico y prudente, no se fletó el Waneta a tanto la tonelada que transportara de puerto a puerto, en vez de tomarlo en arrendamiento por un precio exorbitante en pugna con todo temperamento industrial, que impele a determinar con fijeza el costo de la materia prima que se elabora?

Era una orientación en este sentido la que se imponía, puesto que así hubiérase sabido a ciencia cierta cuánto valía el flete de una tonelada de combustible a Buenos Aires y no nos encontraríamos con que el petróleo que ha conducido a Waneta en el mes de marzo no alcanza en todo su valor a cubrir el importe del fabuloso arrendamiento.

¿Qué hace el Ezcurra desde noviembre de 1914 hasta la fecha que solo hizo dieciséis viajes? Si son por deficiencias del buque estos resultados negativos de su existencia, acusa ello una impericia imperdonable de parte de quien lo adquirió; ahora si el buque es bueno para estos servicios, toca a la comisión del petróleo decirnos por qué no trabaja en la forma debida.

LA EPOCA en Chile

Brillante actuación de los aeronautas argentinos. — Las instalaciones para preparar el hidrógeno. — Lo que dicen el capitán Zuloaga y Eduardo Bradley. — Interés que despierta esta ascensión en Santiago.

El viernes pasado me trasladé en compañía del capitán Zuloaga a las usinas de San Eugenio que están instaladas en los suburbios de esta ciudad.

Allí permanecí por espacio de un hora, mirando el trabajo que se desarrolla para preparar la gran ascensión que pretenden llevar adelante los conocidos sportsmen de mi tierra.

En medio de grandes dificultades para organizar tan ligeras como esenciales instalaciones, se ha visto que el carácter de nuestros compatriotas está dentro de una modestia y legítima aspiración digna de grandes coronamientos y de propósitos útiles a la ciencia universal.

La actuación que han tenido, desde el momento que tomaron parte, en la Conferencia Panamericana, ha sido, elevada, sobria e inteligente. Ellos se han impuesto a la consideración de esta sociedad, por la forma en que hablan de su empresa. Nada de exageraciones, ni farsas. Bradley y Zuloaga hacen su obra sin declamaciones incongruentes y sin exteriorizar verbos o adjetivos que pudieran lesionar los intereses de la patria. Son dos jóvenes que tienden su mirada al infinito con la honradez del alma y el anhelo de hacer efectivas, las victorias del esfuerzo.

Perfeccionando sus bravógrafos, sus barómetros, brújulas y altímetros, pretenden, una vez que estén concluidas las instalaciones que dirige el ingeniero Anzorena, hacer esta ascensión transcendental, desafiando las alturas incomensurables donde los huracanes son desconocidos y los enrarecimientos del aire se hermanan a los más curiosos fenómenos eléctricos.

La empresa, no solamente es difícil, si no que también es temeraria. Sin embargo la decisión es inquebrantable, lo que hace suponer que estos navegantes del espacio ya conocen en parte los prodromos indispensables de esta ciencia nueva, que tanto entusiasmo provoca en los países que están ávidos de sensaciones.

Los gastos que han tenido que hacerse para hacer viable el propósito de la ascensión han resultado fuertes a pesar de que han contado para preparar esta empresa, con la cooperación absoluta del gobierno de esta república que ha querido por todos los medios posibles allanarles las dificultades.

Terminados los detalles de la organización, piensan inmediatamente efectuar la partida en la cual, llevarán ellos, todos los elementos indispensables para la travesía de manera de poderse defender en caso de que los vientos no les fuesen muy favorables.

El Instituto Meteorológico que dirige con tanto talento el doctor Knoche ha prestado su concurso generosamente en esta tarea del preparativo, facilitando algunos aparatos que no existían en esta plaza y corrigiendo otros que los aeronautas trajeron de Buenos Aires.

Por conversaciones que he tenido con el ingeniero Anzorena creo, que si no hay algún entorpecimiento de última hora, la salida la efectuarán el mismo día en que sale esta correspondencia para esa.

El capitán Zuloaga a quien entrevisté hoy me manifestó que este viaje tenía dos propósitos. El primero hacer una serie de observaciones meteorológicas a una altura entre seis a ocho mil metros y en caso de encontrar en esas regiones una corriente favorable hacia la Argentina emprender esa dirección. En segundo término lo hacía por espíritu de turismo y con el deseo de prestarle un verdadero concurso a la ciencia de la navegación.

Posiblemente que todo esto que se pretende hacer se lleve a cabo, siempre que las nuevas instalaciones hechas por el ingeniero Anzorena con el hidrógeno con que se ha de inflar el Eduardo Newbery.

H. R. Guiñazú.

Santiago de Chile, abril 16|1916.

CINZANO
VERMOUTH

UNIÓN CÍVICA RADICAL

CLUB RADICAL SARMIENTO

Los miembros de la comisión directiva de este club han sido citados a la reunión ordinaria que tendrá lugar hoy martes 25, a las 8.30 p. m., en el local de costumbre, a objeto de tratar asuntos de importancia, por lo cual se les ruega puntual asistencia.

ALBERIGO BAUDISONE

Ayer en Cañada de Gómez

Uno de nuestros buenos correligionarios, Alberigo Baudisone, acaba de fallecer en Cañada de Gómez (provincia de Santa Fe).

Miembro activo de la agrupación radical local, prestó a nuestra causa eficiente y meritorios servicios, por lo que ha dejado un gran vacío en las filas de los correligionaros y el sentimiento producido por su desaparición, entre quienes supieron apreciar sus excelentes condiciones de amistad y consecuencia política.

BUENOS AIRES

Constitución de un comité radical

TEMPERLEY, abril 25. — Acaba de constituirse en ésta un comité de la Juventud Radical, titulado Doctor Julián M. Basco, eligiendo las siguientes autoridades:

Presidente honorario, Carlos M. Duchini; presidente, A. Beranger; vicepresidente, A. Romero; secretario A. Rocca; prosecretario, E. H. Mazzini; tesorero, P. Solier; protesorero, E. Chapman; vocales: A. Rolón, C. Cervellón, G. Natale, J. A. Beranger, L. Tagliani.

Fiesta radical

PUNTA ALTA, abril 25. — En el comité Martín D. Irigoyen, de la localidad, se realizó, anteanoche, con la asistencia de los doctores Arturo Isuardi, Valentín Vergara y Eduardo Bambell, una brillante fiesta, celebrando el triunfo de la Unión Cívica Radical en los comicios del 2 de abril.

En el comité, iluminado y adornado profusamente, se sirvió una copa de champán.

Hicieron uso de la palabra en esa oportunidad, los doctores Vergara, Isnardi, Bauchilt y Salcedo. El entusiasmo reinante hizo que la reunión se prolongara hasta las 12 de la noche, después de lo cual la concurrencia acompañó a la delegación hasta su alojamiento, donde a pedido de los concurrentes volvieron a hacer uso de la palabra los nombrados oradores.

El presidente del comité de Bahía Blanca doctor Mario M. Guido, como asimismo el señor Eduardo González, presidente del comité de la juventud, enviaron telegramas de felicitación y saludo para los radicales de ésta.

SALTA

Asamblea en el teatro Victoria. — Reorganización del partido Radical

SALTA, abril 25. — La asamblea efectuada anoche en el teatro Victoria, a fin de reorganizar el partido en esta provincia, estuvo muy concurrida.

Presidió el doctor José Saravia, hablando éste y los señores Abraham Echazú, Carlos Artes y Juan B. Peyrotti.

Planteadas las bases para la reorganización proyectada, se resolvió el nombramiento de una comisión, en la que participarán los comités departamentales.

A moción del señor Tomás E. Oliver, la asamblea resolvió por unanimidad enviar un telegrama al Senado Nacional, para pedirle el rechazo de los diplomas de los doctores Patrón Costa y Linares.

CORDOBA

El gobernador electo

RIO IV, abril 25. — El doctor Eufracio Loza, que se encuentra visitando esta ciudad, fué obsequiado con un banquete en el hotel Universal por el alto comercio de esta plaza.

Ofreció la demostración el señor Vicente Mujica, al que contestó el doctor Loza, agradeciendo las atenciones de que era objeto. Ambos oradores fueron muy aplaudidos. Rodeaban la mesa 70 comensales.

SANTIAGO DEL ESTERO

Festejando el triunfo

LA BANDA, abril 25. — Los comités radicales de este departamento festejaron con entusiasmo, en distintos puntos, el triunfo del partido en esta provincia y en la República en general.

MENDOZA

Asambleas radicales

MENDOZA, abril 25. — Se efectuaron ayer en esta ciudad varias asambleas preparatorias de la próxima lucha electoral.

Los correligionarios se reunieron en la plazoleta Baraquero, en la plaza San Martín y en otros puntos.

En estos actos hablaron los doctores Gallegos Moyanos, Manuel Molina, Leopoldo Lucero, A. Jara, Robert Rincón, Nieto Mendoza y otros.

Manifestación radical

LAVALLE, abril 25. — El 23 a la noche se efectuó una entusiasta asamblea y manifestación radical, la que se vió muy concurrida, asistiendo una delegación del comité central, compuesta por los doctores Gallegos Moyano, Manuel Molina, F. Camus y señores Antenor Pereyra y José F. Moreno.

CORRIENTES

Las elecciones complementarias

CORRIENTES, abril 25. — Las complementarias han tenido lugar con regularidad. Sólo en Parada Acuña no se ha constituído la mesa, por no haber concurrido sus miembros.

Según comunicaciones, en Empedrado sufragaron 115 ciudadanos, con mayoría demócrata. Estos borraron a Solari, substituyéndole con Juan P. Acosta.

En La Cruz sufragaron 113, con mayoría radical.

En Esquina 267, 165 radicales y 115 demócratas. Estos, como en Empedrado, substituyeron a Solari con Juan P. Acosta.

PROVINCIAS

BUENOS AIRES

La ruleta

AVELLANEDA, abril 25. — La actitud pasiva e indiferente que la policía observa con los banqueros y administradores de la ruleta y casas de juegos, suscita en el vecindario justas censuras. La ruleta que es frecuentada por numerosas personas, reune todos los adelantos de esos centros sociales que la ley ampara cuando se cumple con la disposición referente a la patente, pero no en el caso subjudice, que sus explotadores han recurrido al título pomposo de una respetable institución extranjera. La características que esas salas de juego presentan al análisis psicológico revela la influencia que ese vicio, ejerce entre los jugadores, los que llegan a perder fabulosas sumas. Insistimos en que el ministro de gobierno encuadrando sus resoluciones en la letra y espíritu de la ley, debe ordenar a la jefatura su clausura inmediata.

Incremento del juego

CASTELLI, abril 25. — Es motivo de censura general por parte del vecindario el funcionamiento de una casa de juego ubicada a cuadra y media de la comisaría y con cuyo beneplácito se ofrece la entrada al público sin reticencia alguna.

Como asiduos concurrentes a este local se cita al director de la escuela N.o 1, el receptor de rentas y al auxiliar de la intendencia.

Envío de un comisionado. — Persecuciones del oficialismo. — Otras

QUILMES, abril 25. — Ha causado la más grata impresión en este vecindario el anuncio de cambio de autoridades locales, esperándose a un comisionado del P. E. que reemplazará los salientes.

Hace tiempo que el pueblo de Quilmes solicitaba esta renovación de autoridades, que habían merecido por su actuación administrativa la más severa crítica.

—Se le ha confiado a un conocido abogado la defensa en varios juicios promovidos por el oficialismo contra gentes trabajadoras. Considerándose que esta actitud obedece al espíritu de persecución que anima a los conservadores de la provincia contra los elementos afectos al radicalismo.

—A fin de mes regresará a su estancia de Loberia D. José Augusto Otamendi, miembro distinguido del partido radical.

Fiestas patrias. — Quejas contra un funcionario. — Viajeros

PASTEUR, abril 25. — Un grupo de prestigiosos vecinos han iniciado trabajos para festejar el próximo aniversario patrio.

—Son contínuas las quejas contra el delegado municipal señor Samuel Suarez Martínez; para despachar una guía de campaña ha hecho esperar cinco días, para revisar los certificados es necesario que el gobierno de la provincia tome intervención.

—De Buenos Aires llegó ayer el apreciable vecino y fundador de este pueblo, Don Manuel A. García.

—Para Lincoln, José Branbila, Santiago Bramajo, Emilio Bono y Carlos Salas.

SAN LUIS

Festejando el triunfo — Pidiendo anulación de la elección — Próxima elección municipal — Viajeros.

SAN LUIS, abril 25. — Se festejó el triunfo en la República la Unión Cívica Radical. El comité central fué visitado por el pueblo de la capital, se repartieron boletines conceptuosos.

Se han recibido felicitaciones numerosas de la campaña. Ha sido un día de verdadero entusiasmo vivando a los doctores Irigoyen y Luna y al partido. En el momento mismo se proclamaba por la junta electoral, diputados, a dos oficialistas y al doctor Pastor, después de unas elecciones completamente viciosas.

—El partido Radical presentó una nota a la junta, protestando la elección y adjuntando los antecedentes a fin de que la Cámara de Diputados pueda conocer la nulidad insalvable del acto del 2 de abril en esta provincia.

Se dice que hizo igual exposición la Unión Popular y se comenta en esta población dando como segura la anulación de las elecciones.

Parten diariamente a Villa de Mercedes dirigentes políticos que van a trabajar para las elecciones municipales del 30 en aquélla ciudad.

El partido Radical confía en el triunfo aunque es un padrón organizado por los pastoristas bajo la intendencia del doctor Mora.

Reina alarma entre las filas oficialistas como si esperaran disturbios.

—Se encuentran en ésta los doctores Gatica y Modesto Quiroga. Hoy parten a Buenos Aires.

CORRIENTES

Elecciones complementarias.—Próximas elecciones

CORRIENTES, abril 24. — Aun no se tienen noticias del resultado de las elecciones complementarias. Sólo corre la versión de que los autonomistas han resuelto votar a Antonio Mora y los martinistas a Juan P. Acosta.

El grupo liberal disidente que acompaña al oficialismo ha resuelto, en caso de caducidad de los poderes, concurrir solos y sin desligarse de los martinistas, a las elecciones para electores de gobernador y vice y diputados provinciales. Esto me lo ha confirmado esta tarde un activo militante del disidentismo, pidiéndome reserva de su nombre.

No se explica esta actitud que no está concorde con la adoptada por los martinistas, que han resuelto la abstención.

ENTRE RIOS

Licencia — Festival — Doctor Reivel — Explotación de montes

URUGUAY, abril 24. — Al jefe de policía de ésta se le concederá un mes de licencia, viniendo de Paraná la persona que deberá reemplazarlo.

—Muy concurrida resultó la velada jocosa literaria musical dada en el teatro 1.o de Mayo a beneficio de la banda infantil de policía, de reciente formación; los principales números estuvieron a cargo de don Juan Torra, iniciador de la fiesta.

—En estos días se espera al diputado nacional doctor Martín Reibel.

—La explotación de montes está dando ocupación a muchos brazos. Don Martín Lecumberry, de ésta, ha firmado contratos con varios industriales de ésa que representan muchos miles de toneladas.

RIO NEGRO

Festejando el triunfo radical.

VIEDMA, abril 25. — Los radicales de Viedma y Patagones festejaron ayer el triunfo obtenido en los comicios del 2 de abril y el de Santiago del Estero; se hicieron salvas en los pueblos, se lanzó un manifiesto redactado por el comité de Patagones, haciéndose oir varias dianas por la banda de música local. Se proyectó luego una manifestación pública para el día de la definitiva consagración de la fórmula, como así también varios hacendados han prometido obsequiar a sus correligionarios con almuerzos criollos.

CHACO

Constitución de una municipalidad. — Quejas contra la policía

PUERTO BERMEJO, abril 24. — Anúnciase la próxima formación de una municipalidad en este pueblo. Se han iniciado los trabajos entre los adictos al gobernador Gancedo para formar un comité que sostenga los candidatos oficialistas en caso de llamarse a elecciones.

—El elemento de este pueblo no cuenta con mayores recursos y repudia la formación de una municipalidad que encarecería la vida, satisfaciendo únicamente su creación, las ambiciones personales y el predominio absoluto que pretenden imponer los miembros de la comisión de estudios del Bermejo, adictos al gobernador, que propician su formación.

—Estímase bochornoso el silencio que guardan las autoridades superiores del territorio con motivo de las denuncias formuladas contra la policía local, hace tres meses, sin tomarse una resolución que moralice, devolviendo la tranquilidad al vecindario.

Se hace improrrogable que el gobierno nacional tome la participación que le corresponde.

SANTA CRUZ

Apertura del juzgado. — Teatro.

RIO GALLEGOS, abril 25. — Después de un mes y ocho días de clausura, abriráse hoy el juzgado letrado.

—Se estrenó anoche con muchísimo éxito el drama en un acto, titulado "En acción", original de Ernesto Turini' La concurrencia que asistió al teatro de la Sociedad Española fué numerosa'

CHUBUT

Incendio

TRELEW, abril 24. — Produjóse un violento incendio en la importante casa de negocios en mercaderías generales de los señores Martínez Hermanos. Toda la población concurrió a extinguir el fuego. La casa estaba asegurada en varias compañías, ignorándose aún la importancia de las pérdidas.

PAMPA

Teatro. — Sequía. — Viajeros

INGENIERO LUIGGI, abril 22. — Ayer dió su última función en el "Bar América" la compañía de teatro que dirige el primer actor señor Alcón. Vióse muy concurrido el espectáculo. Entre otras, vimos a las familias de Bravo, Victorica, Garola, Soraire, Otero, Cuesta, Cevallos, Jeirone, Goldemberg, Aranguren y otras.

—Persiste la seguía en toda esta zona con grandes perjuicios para la agricultura y ganadería.

—Regresó hoy de ésa el doctor Ernesto Fontanella, restablecido por completo de la enfermedad que lo aquejaba.

TEATROS, AUTORES, ARTISTAS

NOTAS LIRICAS

PRO ARTE LIRICO ARGENTINO

Dados los términos altamente elocuentes en que está redactado el manifiesto con que la Biblioteca del Consejo Nacional de Mujeres explica los motivos que impulsaron a la benemérita institución a patrocinar la temporada pro arte lírico argentino, a inaugurarse en mayo próximo en la Opera, lo publicamos hoy íntegramente, como una demostración del bello gesto que, reaccionando contra el achatamiento del ambiente en cuanto significa apoyar a nuestros compositores líricos, esbozaron y afirman las damas cuya nómina cierra el mencionado documento. Este dice así:

"1816 - 1916: La independencia política que nos dió el Congreso de Tucumán en la gloriosa fecha del 9 de julio de 1816, no será la independencia soñada por nuestros próceres mientras la mentalidad argentina no haya fijado su personalidad independiente y libre en todas las manifestaciones del pensamiento humano.

Propender a la realización de este anhelo, que todo pueblo grande debe sentir, es trabajar por la emancipación del alma nacional; tomar iniciativas en el sentido, como adhesión al entusiasmo con que la patria conmemora este año el primer centenario de su emancipación política, es rendir a los hombres que nos abrieron las puertas de la Historia, un homenaje digno de ellos y digno también de la generación presente.

Entendiéndolo así la Biblioteca del Consejo Nacional de Mujeres, ha accedido gustosa a prestigiar con su nombre y con su apoyo moral, la temporada que anuncia este programa, por cuanto en ella, y "por primera vez en los anales de nuestros teatros", alternarán con las mejores óperas extranjeras del repertorio corriente, óperas inéditas de compositores argentinos, iniciándose así la anhelada creación del arte lírico nacional. — Alvina Van Praet de Sala, presidenta del Consejo Nacional de Mujeres. — Carolina L. de Argerich, presidenta de la comisión de la Biblioteca. — Dolores Lavalle de Lavalle, Julia Moreno de Moreno, Belén de Tezanos de Oliver, Celina Atucha de Battilana, Filomena Devoto de Devoto, Mercedes Moreno, María V. de Garramuño, Carmen S. de Pandolfini, Catalina Moreno de Brinkmann, Adela O. de Gómez, Matilde Fernández de García, Juliana U. de Sommer, Isabel Lynch de Du Sartel, Sofía Yáñiz de Leanez, Margarita Crisol, Rosario Puebla de Godoy, Leonor L. de Dickinson, Fidela Jouens de Rojas, Sara Gowland de Lacroze, Ana B. de Wassermann, Fanny C. de Canton, María de Guerrico, Sara Villegas de Gilardi, Elisa Gorostiaga de Aguiar, Julia A. T. de Ramos, Cecilia P. de Pourtalé, Isabel López de García, Celia E. de Ibarra, Teresa de Urquiza de Sáenz Valiente, Josefa M. de Lobos, Julieta M. de Pueyrredón, Tuly Roosen de Vidal, Matilde A. de T. de Díaz Vélez, Sara L. del Castillo, Delicia R. de Barraza, Perpetua Aubone, Ada M. de Elflein, Antonieta Silbeyra de Lenhardson, Clara Rodríguez Echart de Marín, Catalina B. de Piñeyro Sorndo, Esther Carlés de Campos, Mercedes Tornquist, María Eugenia Domecq García".

TEATRO EXTRANJERO

LA COMPAÑIA GUITRY

El gran actor francés, M. Lucien Gritry, que el tino profesional del empresario Da Rosa ha conseguido traernos nuevamente a pesar de las enormes dificultades que la gran guerra opone a la formación de un elenco que resulte completo y homogéneo, embarcará con sus elementos en Barcelona el día 4 del próximo mes de mayo con destino a nuestro continente.

El elenco artístico está compuesto como sigue: Señoras: Jeanne Desclos, Louise Starck, Madeleine Céliat, Jeanine Zorelli, Marcelle Josset, Juliette Beyer, Gabriello Monca, Germaine Martner, Camillo Dolys, Alcime Leblanc, Juliette Davin, Madeleine Vernet, Blanche Berlac. Señores: Lucien Guitry, Armand Numes, Jean Joffre, Paúl Escoffier, Henry Breuillet, Jean Prevost, Marc Gerard, Félix Oudart, Félix Ducray, Gabriel D'Estienne, Charles Vanel, Armand Louw, Pierre Sides, Alfred Dubret.

Entre los artistas que componen el elenco de la nueva troupe de M. Guitry, se destacan en primer término las señoras Jeanne Desclos, que acompañó a M. Guitry en sus dos primeras tournées como primera dama joven y que dejó gratos recuerdos entre las familias habituées del Odeón, Louise Starck, que fué durante varios años primera actriz del Theatre Michel de Petrogrado, adonde el mismo Guitry actuó casi diez y seis años, y luego pensionaria del Gymnase, en París, hasta la época en que estalló la guerra europea; Mlle. Starck es una actriz de gran temperamento, la que mejor que cualquiera otra se requiere para el repertorio fuerte de Guitry; Mlle. Madeleine Céliat, muy popular a causa de su gran belleza, es pensionada del Theatre National del Odeón, adonde sobre todo, después de que pasó bajo la dirección de M. Paúl Gavault, el ilustre autor de "La Petite Chocolatiera", confió los papeles principales del repertorio moderno a esta artista de quien desde tiempo preveía la brillante carrera. Notamos además a Mlle. Jeanine Zorelli, bella e inteligente actriz del Odeón, y a Mme. Marcelle Josset, la notable característica del "Vaudeville".

Entre el elemento masculino notamos al característico Numes y al notable actor Jean Joffre, ambos muy favorablemente conocidos en los teatros "boulevardiers" y al primer galán, M. Paúl Escoffier, que actuó varios años en el Theatre Antoine antes de pasar al Theatre Michel, en que actuó en largas temporadas con buen éxito; de M. Breuillet, un muy joven actor cómico, recordamos haber oído hablar favorablemente en varias ocasiones por los diarios parisienses. En conjunto, y dada la dirección de un maestro como Guitry, nos parece esta compañía una de las mejores que nos han visitado en estos últimos años.

El repertorio, además de varias, entre las mejores obras del viejo y siempre interesante repertorio de Guitry, comprende algunas novedades de sumo interés, como "Servir", de Lavedan, que fué el mayor éxito del Guymnase en 1913 y "Pétard", del mismo autor, que fué el mayor éxito de 1914 en el mismo teatro, interrumpida esta segunda obra a causa de la guerra, ambas entre las mejores creaciones de Guitry, "Les deux Canards", de Tristán Bernard, el mayor éxito de la temporada 1913-14, en el Palais Royal; "La Veine", deliciosa comedia de Capus, estrenada por Guitry en el Theatre des Varietés, "César Birotteau", de Fabre, gran éxito del Teatro Antonine en 1913; "Le Petit Café", de Tristán Bernard que esta vez tendrá el mismo Guitry en el papel de protagonista y "Miette", de Nicodemi, que acaba de obtener en Europa un ruidoso éxito.

Notamos además otras piezas de sumo interés, que sin ser nuevas, no fueron todavía representadas en Buenos Aires o no lo fueron en el original francés, como "Mademoiselle de la Seigliere", de Sandeau, una de las mejores producciones del repertorio de la Comédie Francaise, "Mercadet", de Balzac, en que Guitry debe ser un maravilloso protagonista, "Daniel Rochat", de Sardou.

El repertorio, pues, fué escogido por Guitry en forma de abarcar todo el teatro francés desde Balzac hasta Lavedan, desde Sandeau, hasta Tristán Bernard, desde Dumas hasta De Flers y Caillavet. Varias piezas serán representadas con gran lujo de figurines 1830, como "Mercadet", Kean (en que Guitry recitará en vez de una escena de Romeo y Julieta o de Hamlet, una de las más vigorosas de Otelo); "Mademoiselle de la Seigliere", "César Birotteau", sobre todo "L'Aiglon" de Rostand, en que el papel del duque de Reichtadt estará a cargo de Mlle. Starck y el de Flambeau a cargo de Guitry, que la estrenó en París en el Vaudeville.

Los figurines para esta obra fueron mandados hacer expresamonte en la famosa casa Cumberland, en París, y los decorados fueron pintados en Turín por el conocido escenógrafo Carlos Bini, profesor de escenografía en la Real Academia de aquella ciudad.

La compañía de M. Guitry llegando a Buenos Aires en el "Reina Victoria" seguirá por la cordillera para Chile; luego hará una temporada en Río Janeiro y San Paulo, rematando su tournée en el Odeón de Buenos Aires, donde su actuación constituirá uno de los grandes acontecimientos artísticos de esta temporada.

AMALIA ISAURA

Realizóse anoche con realzante brillo, en el Odeón, el festival organizado por esta compañía en honra de la memoria de Cervantes, poniéndose en escena el delicioso entremés del mismo, titulado "Los habladores".

Descolló Amalia Isaura con esa gracia nativa que es su más simpática característica, siendo frecuentemente aplaudida, lo mismo que cuando interpretó las canciones de época que constituyen uno de los mejores números de su variado género.

Todos los intérpretes, sin excepción, acentuaron aún más, si cabe, las cualidades que destacan su conjunto como uno de los mejores y más homogéneos que entre las compañías españolas nos haya sido dado aplaudir. El refinado público del Odeón premió la fina labor de todos los artistas, incluso las imitaciones de Rafael Arcos, con repetidas y ruidosas manifestaciones de aprobación.

Hoy repítese "Los habladores".

Anúnciase para mañana miércoles el estreno de la comedia en 3 actos "Miette", de Darío Nicodemi, traducida por Julio Escobar con el título de "Retazo", diminutivo de la protagonista, que encarnará Amalia Isaura.

dades que señalaba Marquina en la reina, y de la alegoría del último acto, cuando con sus mismas manos regias preparaba ella las simientes del trigo de sus pueblos. Los espectadores, sin embargo, no encontrarían motivos ni para la ilusión ni para la desesperanza.

Diríase que se trataba de la apología de un reinado glorioso, cuyas efectividades de porvenir se ignoraban o callaban, reinado que producía un capitán como Gonzalo, aunque se empeñase en la escena mismo con la ingratitud de que son víctimas, no sólo Gonzalo, sino Cristóbal Colón. En cuanto a la obra dramática en sí, la presencia de Pedro de Navarro, el envidioso y calumniador hidalgo, que ha de hacer traición a su rey vendiéndose a los franceses, no presta brío a la acción, sino que amenaza desviarla, siquiera el personaje ocupara a la vez un modestísimo lugar en la Historia. De todos modos, el proceso de los acontecimientos se produce con sobriedad y con lógica. La versificación, además, esa versificación de Marquina que no hemos de descubrir hoy, aumentaba los merecimientos innegables del drama. Y "El Gran Capitán", producción interesantísima, más que por su cordialidad, por las extensiones trascendentales del momento elegido, era aprobada sin discusión por el público de la Princesa, que llamó a su ilustre autor repetidamente a la conclusión de los dos últimos actos.

María Guerrero, que celebraba su beneficio, prestó a la Reina Doña Isabel la majestad y la ternura que pedían las escenas, acertando especialmente en el conflicto interior, que se le aclara de pronto al final del segundo acto. Los aplausos que premiaron la notable interpretación de la insigne actriz fueron calurosos y justísimos. Muy ajustados Fernando Díaz de Mendoza, en el papel del Gran Capitán, y el señor Codina, en el del Rey Don Fernando. Las señoritas Ruiz Moragas y Ladrón de Guevara, ésta en la cautiva Moraima y aquélla en la doña Elvira, hija de Gonzalo, que trata de determinar aún más las capacidades afectivas del héroe, acertaron plenamente, y los demás no desentonaron. Los cuadros y los trabajos respondían, por último, a la escrupulosidad característica que siempre pone al servicio del arte dramático la dirección de la Princesa.

CRONICA EUROPEA

"EL GRAN CAPITAN", DE MARQUINA

Nuestro corresponsal en Madrid nos remite la muy interesante crítica que respecto de la última producción del insigne poeta y escritor Marquina publicamos a continuación. "El gran capitán", estrenado en el teatro de la Princesa, ha sido sumamente discutido. Es, pues, de actualidad el estudio que va a leerse:

"El hecho de haberse encarado esta vez Eduardo Marquina con el momento cumbre en que se establecía la unidad española, bajo la advocación de Isabel y de Fernando, probaba con harta evidencia que pretendía otorgar transcendencias especiales a esta obra; unas trascendencias mayores desde luego que las de aquel renacimiento optimista surgido entre las cenizas del desastre en aquel trabajo que hubo de titular "En Flandes se ha puesto el sol". Porque a lo largo de su ya extensa labor escénica, apenas hemos podido vislumbrar aquella marcha de depuraciones estéticas, dentro de los ambientes históricos que él mismo pregonara, esperanzándonos, a raíz de la aparición de "Las hijas del Cid". Así, hemos tenido que ir estudiando cada producción en sí misma, aislándola de sus hermanas, puesto que no poseían otro lazo común que el nombre de su progenitor. Ante el personaje, el episodio, la reconstrucción o las evocaciones intentadas, solamente nos cumplía atenderlas particularmente, y fijar en cada caso los valores de la exhumación o los valores humanos, como tales. Pero eso en una obra que, cual la de anoche, colocaba delante de nuestros ojos a los que habían unido las Coronas de Castilla y de Aragón, puesto, como dice el propio poeta, "las ruedas de dos mares al carro triunfal de España" y colocado los cimientos de una nueva política y unos nuevos ideales, tenía que poseer, forzosamente, importancias extensas.

No se le ocultaban, en verdad, al poeta, y por eso tal vez conviniera, para otorgarnos una visión aproximada del nuevo trabajo, recogerlas en primer término, con independencia del asunto o de la leyenda que ha servido para engarzarlas. Ved, al efecto, que todo va siendo tocado por el autor. La agonía del poderío musulmán, representada por Sidi Hyaya al entregar a la Reina Católica la llave de las puertas de Baza, la altura idéntica del mando en Fernando e Isabel con el nombramiento de Gonzalo Fernández de Córdoba como caudillo de la expedición a Italia, el abatimiento de los nobles en una escena del segundo acto entre éstos y el Monarca, la actuación directa en el cumplimiento de la justicia, aunque ésta no pudiera vencer totalmente la tempestad de envidias desencadenada contra Colón, que regalaba un mundo, y contra Gonzalo, que conquistaba un Trono, y la fe en el porvenir con el deslumbramiento de los bellos días radiantes, todo iba presentándose. Luego, en el centro, el Gran Capitán se encargará de ungir el minuto con su espíritu caballeresco y con la grandeza de su corazón. Era mucho, indudablemente, dentro de los reducidos medios de una obra dramática, y lo acumulado tenía que perder intensidad, con algún peligro de las tres figuras principales. Pero dentro de su propósito Eduardo Marquina ofrecía el recuerdo solicitado, ayudado, eso sí, por la marcha de la leyenda.

Porque ésta reforzaba lo anterior al derivarse por los cauces cordiales. Isabel se nos descubrirá como mujer en los fugaces abandonos de su manto real; Fernando será, a la vez que el rey y el político, un hombre propicio a la duda y al dolor, y Gonzalo, en fin, nos dirá elocuentemente dónde se halla el faro que guía sus hazañas. Ved que si el primer acto y una mitad del segundo atienden a la entrega de Baza y a manifestar el sometimiento de la nobleza, ya sabemos en qué alturas han ido a ponerse los ojos de Gonzalo, y en seguida obtendremos, merced a una coincidencia casual, algo de lo que ocurre también dentro del pecho de la reina en relación con su capitán predilecto. Los dos actos se han desarrollado sobre las ruinas de la dominación musulmana, y la sombra del amor ha pasado por las estancias fastuosas de que Gonzalo parta al frente de las tropas conquistadores. De ello deriva, según el dramaturgo, principalmente, el deseo de Isabel de qu Gonzalo parta al frnte de las tropas de Nápoles, pues aspira a nuevas y decisivas glorias para él, y quiere que marche lejos como castigo a la conmoción hondísima que hubo de hacerla sentir, con grave susto de su conciencia de mujer. Y Gonzalo sale para Italia, y Nápoles es conquistado para España. Nadie podrá hacerle volver hasta no consolidar definitivamente su empresa, ni siquiera las órdenes del rey. Ha de ser una carta de Isabel la que le haga acudir inmediatamente a Castilla, donde le esperan la suspicacia y calumnia. Eduardo Marquina permite al héroe disiparlas, aunque, como es sabido, hubieran de acompañarle hasta su muerte.

El poeta ha buscado el calor de humanidad que necesitaba en ciertas sospechas del tiempo, motivadas por el decidido afecto de la reina hacia Gonzalo, y recogidas por el mismo Quintana en su "Vida de los españoles célebres". En el drama no podemos engañar nos acerca de la naturaleza de ese afecto; pero se revela sólo en relámpagos fugaces, que hacen reaccionar vigorosamente la dignidad, en trance de claudicar. Y sirve para exponer la autoridad de Isabel imponiendo el nombramiento y para aquilatar el cariño y la autoridad, también firme, de su esposo. Los reyes católicos quedan discretamente delineados en sus aspectos de realeza y de emoción, mientras Gonzalo Fernández de Córdoba aparece exclusivamente en su calidad de hombre sacrificado ante el propio amor. Eduardo Marquina ha manifestado que en la pintura del carácter ha procurado atenerse a los datos que legara Hernán Pérez del Pulgar, y procura, al efecto, hacerle efusivo, cortés y enérgico, caballeroso siempre. Pero su figura se desdibuja junto a las otras, y queda como ahogada por un medio que reclama todas las curiosidades. Acaso, en virtud de esto, la leyenda, según decíamos al principio, queda relegada por las trascendencias del momento histórico y del ambiente que se evoca.

Quiere esto decir, por tanto, que el autor sólo ha buscado el corazón como auxiliar. El poeta se inclinaba ante la captura, no de la verdad concreta, sino de los fondos de verdad. ¿Pero qué consecuencias, preguntaréis, podían extraerse? Ninguna, ciertamente. Las importancias apuntadas estaban únicamente en el momento recordado, no obstante las bondad Cinematográfica, desenvuélvese en la Ciudad Eterna, no saliendo en realidad de sus límites aunque en una parte se nos diga que los personajes se hallan en París...

El aparato, el lujo y el boato con que se presenta "Esposa en la muerte"; la hermosura de la protagonista; el derroche estupendo de "toilettes" costosas que exhibe cuadro por cuadro, recrean la visual y hacen excusar la puerilidad del argumento novelesco que no es sino una de tantas ñoñerías sentimentaloides como las vemos en todas las películas "amativas" que hacen pasmar de contento a las niñas cursi.

LOS CONCIERTOS

MARCELINO URIZAR

Por un trascuerdo involuntario, omitimos ayer en la crónica referente al concierto de música sacra organizado en el Coliseo por el maestro Romaniello, la mención del joven barítono Marcelo Urizar, discípulo, como su señorita hermana Filomena Urizar, del ventajosamente conocido profesor de canto Luis Genina.

En la audición del domingo, don Marcelo Urizar cantó con bien timbrada voz y excelente estilo el Ave Verum, de Gounod, siendo insistentemente aclamado por la selecta concurrencia que le otorgó los honores del "bis".

En una audición privada que el profesor Genina dará próximamente para la crítica de LA EPOCA tendremos oportunidad de escuchar más a gusto al barítono Urizar y daremos entonces, un juicio detenido acerca de las buenas cualidades que ha destacado brillantemente en aquel concierto.

CINEMATOGRAFÍA

ESPOSA EN LA MUERTE

Este "film", compuesto por el reputado tenor francés Lucien Muratore, quien interpreta personalmente el papel de Pierre Marsant, pintor, sirve para poner de relieve la elegantísima figura de Lina Cavalieri, esposa divorciada, como se sabe, del precitado cantante; ella representa a la compositora de música, Elyane, y relaciónanse ambos en la Academia Medicis, de Roma.

La cinta, que hemos visto desarrollar esta mañana por especial invitación de la Socie-

NOTAS POLICIALES

IDENTIFICACION DE UN CADAVER

La policía de la sección 33 ha identificado el cadáver del niño que anoche fué encontrado en las vías del ferrocarril Central Buenos Aires, en las proximidades de la estación Chacarita.

El extinto era Pablo Fernández, oriental, de 12 años de edad y no se le conocen padres ni guardadores. Era un muchacho vagabundo y sin domicilio.

La policía ha remitido el cadáver a la Morgue.

ESTAFA A UN CHAUFFEUR

El chauffeur Isaac Izquierdo, conductor de un automóvil de alquiler, ha denunciado en la comisaría 3.a que anoche un individuo que le ocupó el vehículo, descendió en la esquina de Bulnes y Lavalle y desapareció sin abonarle 7 pesos que marcaba el taxímetro, como importe del viaje.

La policía procura identificar al autor del delito.

HURTO DE UN VIOLIN

Se presentó hoy en la comisaría 1.a Antonio Bocasi y denunció que anoche, en el biógrafo Empire, le fué hurtado un violín que lo valúa en 200 pesos.

El denunciante manifiesta que el delito fué cometido durante un momento que dejó el instrumento sobre una silla en el sitio destinado a la orquesta, ignorando quién sea el autor del hurto.

UN LESIONADO

Anoche, en la calle Montañeses, frente al número 2570, tuvieron una violenta disputa Pompeo Antonio Ferreira y Adolfo Antonini.

A raíz de las palabras, el primero de los nombrados sacó un revólver y con el mango de éste le aplicó un golpe en la nariz a su contrincante, causándole una lesión leve.

Ferreyra ha sido detenido en la comisaría 29.

ROBO

Durante la noche pasada penetraron ladrones en un depósito de vinos establecido en la calle Faluchо 20 y de un cajón del mostrador robaron 274 pesos.

El robo fué descubierto esta mañana por el encargado del negocio, Segundo Barruco, que al penetrar al salón de ventas halló el cajón violentado y notó entonces la falta del dinero.

La policía de la sección 13 ha detenido preventivamente a dos sujetos sospechosos.

LA MAS ALTA EXPRESION DEL CINEMATOGRAFO DE ARTE

"EL FUEGO"

LA CHISPA - LA LLAMARADA - LA CENIZA

TRIPTICO SIMBOLICO DEL POETA PIERO FOSCO

GRAN EXITO

EL ESPECTADOR SALE DE LA PROYECCION DE ESTA ADMIRABLE OBRA, MODELO DE LA CINEMATOGRAFIA, UNGIDO EN BELLEZA, en ARTE y en ADMIRACION.

LA MAS VIGOROSA Y ATREVIDA CONQUISTA DEL BIOGRAFO.

Por PINA MENICHELLI

ITALA FILM

HOY -- Tarde y Noche -- HOY

PALACE THEATRE

757 - CORRIENTES - 757

Exclusividad: MAX GLÜCKSMANN

CRONICA SOCIAL

Con un programa selectísimo, en que desde luego tendrá a su cargo los números principales la presidenta, señora Enriqueta Basavilbaso de Catelín, inaugura mañana sus audiciones semanales el centro artístico Diapasón.

Los miércoles de Diapasón forman ya números muy interesantes durante la temporada de invierno, para el numeroso y distinguido núcleo que frecuenta las animadas reuniones de ese centro.

Ultimamente, el número de socios ha aumentado con la incorporación de numerosos y valiosos elementos, en los que figuran muchas familias de nuestros altos círculos sociales.

En la audición de mañana, la señora de Catelín brindará a la concurrencia el halago de su arte insuperable, cantando "Le colibri", de Chausson; "Chanson russe" de Devidis y "Rose funebre" de Sibelins.

Como siempre, la acompañará al piano el profesor Drangosch.

Los elementos orquestales de Diapasón ejecutarán el cuarteto para cuerda, número 4, de Beethoven y el cuarteto para piano y cuerdas op. 26, de Brahms.

Como se ve, el programa no puede ser más atrayente.

Después de la audición se servirá un te.

⊙⊙⊙

La comisión que tiene a su cargo el Asilo Dulce Nombre de Jesús, donde actualmente se albergan 370 niños, realizará una colecta pública del 3 al 10 de mayo próximo.

La situación precaria porque atraviesa el establecimiento ha determinado esta medida, que sin duda merecerá acogida favorable de parte del público.

Aparte de las comisiones de damas que recorrerán las calles con el fin indicado, se pasarán circulares a las principales casas de comercio solicitándoles su óbolo.

Han iniciado los trabajos preparatorios de la colecta la presidenta del Asilo Dulce Nombre de Jesús, señora Elena Torres de Muñiz, y demás señoras de la comisión, con el capellán P. Alvaro Alvarez.

⊙⊙⊙

Llegó anoche a esta capital el ministro argentino en Chile, doctor Carlos F. Gómez, que ha venido por una breve temporada en uso de licencia.

⊙⊙⊙

Mañana, a las 9.30 de la noche, se efectuará la boda de la señorita Blanca Gallegos con el señor Carlos Prieto, en la iglesia de Nuestra Señora de las Victorias.

Serán padrinos de la ceremonia la señora Felipa Gache de Prieto y el señor Esteban Castaing.

El casamiento civil será hoy, a las 4 de la tarde, actuando como testigos, por parte de la novia, los señores Enrique Gallegos y Federico de la Serna, y por el novio, los señores Adolfo y Ricardo Prieto.

Para la ceremonia religiosa, la novia hará su entrada al templo del brazo del padrino señor Esteban Castaing, siguiendo el novio con la madrina, señora Felipa Gache de Prieto.

Luego vendrá el siguiente cortejo: Enriqueta de la Serna de Gallegos y Gregorio Gallegos, Elena de la Serna de Castaing y Federico de la Serna, Mercedes Prieto de Pardo y Enrique Pardo, Concepción Gallegos y Adolfo Prieto, María Felipa Gache de Prieto y Ricardo Prieto, Esperanza Gallegos y Enrique Gallegos, Angela Casati Bouquet y Carlos Gallegos, María Esther de la Serna y Gregorio Gallegos, Zulema de la Serna y Emilio Carreras, Isolina Rojas y Rafael Prieto, Elisa Palacios y Emilio de la Serna, Carmen Bunge y Miguel Gallegos, María Elena Bonahora y Alfredo Prieto.

Después de la ceremonia habrá una reunión íntima en casa de la familia de la novia.

⊙⊙⊙

La señora Dámasa Zelaya de Saavedra obsequiará esta noche con una comida a las señoritas Magdalena y Julia Pinedo, despidiéndolas con motivo de su próximo enlace.

⊙⊙⊙

Muy interesante promete resultar la velada de esta noche en el teatro Politeama, organizada por el comité italiano de guerra, de la sección 18, a beneficio de las familias de los reservistas.

Se representarán las óperas "Cavalleria Rusticana", e "I Pagliacci". Además, la concertista Delia Franchseus, ejecutará en el violín números de Schumann, Chopín y Saint Saens.

⊙⊙⊙

La ceremonia del enlace de la señorita Elena Stanfield con el señor Leo R. O'Farrell llevó ayer por la tarde un numeroso concurso al templo de San Miguel.

El acto resultó muy lucido, dentro del marco brillante que ofrecía el sagrado recinto engalanado con profusión de luces y flores.

La novia se presentó elegantísima, con sencillo atavío de raso blanco, manto de corte y velo de tul de ilusión que envolvía en una nube tenue su gentil silueta.

Las "brides maids" señoritas Angélica Stanfield y Lita O'Farrell lucían también trajes adecuados, llevando como la novia magníficos ramos de flores.

Actuaron de "best men" los señores Juan Miguel O'Farrell y Juan A. Stanfield.

Después de consagrada la unión, la pareja recibió las felicitaciones de la concurrencia en la sacristía del templo.

Los más allegados pasaron a casa de la novia, donde se bebió una copa de champán.

El matrimonio civil se efectuó por la mañana, actuando como testigos, por la novia, los señores Diego F. Bavio y Antonio Cabo, y, por el novio, el doctor Miguel O'Farrell y el señor José Jaime O'Farrell.

⊙⊙⊙

Hoy se ha efectuado la inauguración solemne de la capilla y colegio que la señora Victoria Coronell de Carboni ha hecho construir en la estación Elvira, del F. C. S.

La ceremonia ha estado a cargo de monseñor Terrero, obispo de La Plata, con asistencia de las autoridades del partido de Lobos, especialmente invitadas y numerosos concurrentes del punto indicado y de esta capital.

⊙⊙⊙

Esta tarde a las 6 será consagrado en el templo de San Agustín el enlace de la señorita Ruth Pérez Quesada con el señor Alejandro G. Lynch.

Serán padrinos la señorita Esther Lynch, en representación de la señora Trinidad Moreno de Lynch, y el señor Edgardo Pérez Quesada, hermano de la novia.

El séquito hará su entrada al templo en la siguiente forma:

La novia con el padrino, el novio con la madrina, señora Elvira Quesada de Zapata y René Zapata Quesada; seguirán las señoritas Esther, Mercedes y Eugenia Peralta Martínez, señora María Quesada de Gonnet y doctor Manuel B. Gonnet, Sarah Lynch de Peralta Martínez y Jacinto Peralta Martínez.

FIGURAS DE LA ARISTOCRACIA BRITANICA
La Hon. Juana Dickson Poynder

señorita Carolina Lynch y José Maraspin.

Ayer se efectuó el casamiento civil, actuando como testigos por parte de la novia, los señores José Pérez Mendoza, doctor Manuel B. Gonnet, Héctor C. Quesada y Jorge Bengolea Cárdenas, y por el novio, los señores Jacinto Peralta Martínez, Daniel Lynch, Julio Peralta Martínez y José Maraspin.

⊙⊙⊙

Sobre el interesante tema del traje y los adornos de la mujer versó la conferencia que dió últimamente don José Lázaro, en el Ateneo de Madrid.

Entresacamos al acaso algo de su disertación:

Cosa harto sabida es — dijo — que el varón se adorna, por lo general, más que la mujer. En los cuadros del Prado, que representan personajes, es fácil observar esto. "Los Reyes Católicos en oración" (núm. 1.260), tabla muy discutida en cuanto a su fecha y autor, obedece a una técnica posterior a 1490. Los personajes no obstante la edad que allí parecen tener pueden haber sido retratados de memoria, o por copia de originales anteriores. Llevan los reyes trajes interiores de igual tela; don Fernando ostenta más galas que doña Isabel. Vense en esta tabla tejidos que responden a modelos de Palermo o palermitanos: la industria nacional los acomodó casando en ellos motivos arábigos.

En muchos retratos de mujer no lucen estas joyas. Algunos vestidos, por razón de moda, proscriben toda alhaja (Infanta doña Margarita María, en "Las Meninas"), "Jardín del amor", por Rubens, es el triunfo de la elegancia y del fausto, en que se igualan damas y varones. Su espíritu repugna al temperamento español, de suyo austero. Nada más opuesto a lo nuestro que el lujo de la versallesca corte de Felipe V, según el enorme cuadro de Luis Miguel van Loo.

Goya, en los retratos de María Luisa y Carlos IV pone a la reina el menor atavío; en cambio, no perdona ni una condecoración, ni un adorno al rey pavo-real. Rey e infantes aventajan en galas a sus parientas, en "La familia de Carlos IV". La de "Los duques de Osuna", también por Goya, distingue, por su atildamiento en el vestir, al duque y a sus hijos varones, de la natural compostura que tienen la duquesa y sus hijas. Sólo unos espléndidos botones con miniaturas, en el corpiño denotan la calidad de la simpática señora.

Ya en tal punto, y por vía de consideraciones al margen del asunto, preguntémonos quién ha hecho el traje, establecida inevitable competencia entre el hombre y la mujer. Spencer, Tarde, Squilache y otros sociólogos aventuran hipótesis sobre el caso. El clima suelo no influir en la moda de los vestidos. En suelos cálidos úsanse pieles, más por ornamento de la persona que por necesidad de abrigo. La costumbre, las más veces, impone el indumento, sin que se oponga a ello el rigor o la benignidad del medio ambiente. No es que el pudor haga el traje como piensan los sociólogos sino lo contrario: el traje hace al pudor.

Más que impúdicos desnudos femeninos, tientan a San Antonio Abad hermosísimas mujeres maravillosamente vestidas, como las que pintó Quinti Metsys en el "Paisaje de Patinir" (núm. 1.615). La vanidad más que el pudor o el frío, aconsejó el traje, contra la fealdad o la falta de adorno. La moda, más tarde, se extendió con la imitación, contra la cual reaccionan quienes discurren con originalidad. Antiguamente la imponían los filósofos y grandes hombres. Platon, en Grecia; Petronio, en Roma; Schopenhauer, lord Disraeli, los románticos, son árbitros de elegancias. Creado el figurín, se propaga inmediatamente; pero en tales imitaciones sólo se copia lo externo.

No podemos seguir paso a paso al señor Lázaro. Para que la referencia no quede incompleta, enumeraremos las cuestiones de más bulto que trató: el corsé; su historia; defensa y vituperio del mismo; ejemplares españoles de los siglos XV y XVI, con armadura de hierro; el corsé español en Francia, impuesto allí, por razones cortesanas, hasta tiempos de la emperatriz Eugenia; las mujeres encorsetadas, que retrató Velasquez en "Las Meninas" y "Las hilanderas", indican, con otros testimonios, que el corsé justillo o ajustador, tortura del cuerpo, no era prenda plebeya. Modas y modistos: Leroy y su dictadura.

El estudio de las joyas es dificilísimo. Escasean los ejemplares antiguos, consumidos por nuevas aplicaciones de sus ricos metales. Imitación de las griegas, de clásicas líneas son las romanas. Italia, en el Renacimiento, y Flandes, producen obras admirables. En España, desde los Reyes Católicos, se restringe el aderezo personal: desérvanse las joyas para las imágenes sagradas, y las damas a quienes se permite el usarlas, las llevan en la cabeza y cuerpo; hay pragmática que prohibía colocarlas en la falda. ¿Qué ha sido de aquellas maravillas que labró Benvenuto Cellini para españoles y españolas? ¿Qué de tantas preseas descritas en inventarios y reproducidas por el pincel?

De modas, más o menos ricas, en el Museo del Prado existen preciosos traslados. La "Santa Casilda", de Zurbarán, de noble aire español; la Magdalena del "Noli me tangere", del Corregio; los trajes que Veronés pintó en su "Moisés salvado de las aguas"; multitud de modelos que llegan hasta la "Acerolera", de Goya, son cosas que están reclamando un urgente estudio.

El señor Lázaro concluyó su conferencia luciendo sus vastos conocimientos de historia, en la parte que dedicó a hablar de la Reina Eleonora, o "Alionores", hermana de Carlos V. Escuchósele con religiosa atención, al relatar los románticos episodios de amor de tan infortunada mujer.

⊙⊙⊙

En el domicilio de la novia, monseñor de Andrea bendecirá mañana a las 9.30 de la noche el enlace de la señorita Sara Orol Arias con el doctor Guillermo Dillon.

Serán padrinos la señora Mercedes Arias de Orol y el ingeniero don Francisco Seguí.

El enlace civil se verificará el mismo día, actuando como testigos los señores Antonio Arias y Ceferino Orol Arias, por parte de la novia, y los señores Eduardo Brayones y Alejandro B. Dillon por el novio.

⊙⊙⊙

Continúa sin mayores alternativas el estado de la señorita María Teresa Gallardo Cantilo.

—Restablecido, el joven Luis Gallardo Cantilo.

—Sigue mejor, la señora Paula C. de Delfino.

—Más aliviada, la señora Enriqueta Grondona de Bosch.

—Es grave el estado del señor Carlos G. Balcarce.

—Mejor, el señor Carlos Fauvety.

GRIENSU

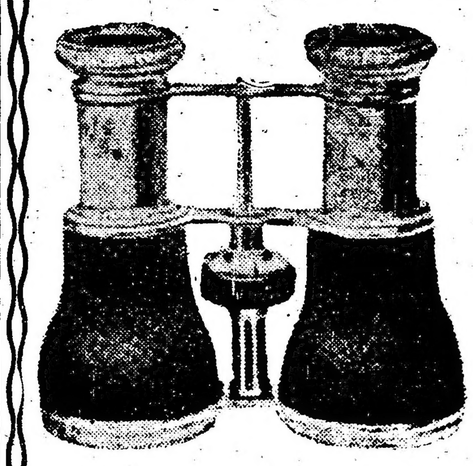

Gemelos de teatro LEMAIRE y HEATH-GRIENSU, los de mayor luminosidad y poder visual : : : : : : : : : :

Grimaldi, Subirana y Cía
FLORIDA, 118

—Restablecida, la señora Pilar Velazco Rojas de del Castillo.

—Mejor, el señor Félix Bunge.

—Enferma, la señora Elena Dorado de Dorado.

—Se encuentra enferma la señora Carmen García de Benítez.

—Mejorada, la señora Herminia Oromí de Pons.

—Mejor, el señor Julio Alberto Villamayor.

—Enfermo, el joven Vicente Demasi.

⊙⊙⊙

En la capilla del colegio Euskal Echea, primorosamente decorada, fué bendecida ayer la boda de la señorita Julia de Olariaga con el señor Lucas L. Cendoya.

La novia hizo su entrada del brazo de su señor padre, don Nemesio de Olariaga, y lucía magnífico traje de raso blanco bordado de perlas, con largo manto real. El velo de tul de ilusión iba sujeto al peinado con una

guía de azahares. Un gran ramo de mano, de rosas y muguet, completaba el tocado.

Seguía al novio, con su señora madre, doña Melitona M. de Cendoya, y luego un lucido cortejo de parientes y amigos.

Frente al altar de la capilla, el presbítero don Francisco R. Laphitz aguardaba a la pareja, a la cual dirigió una oportuna y elocuente alocución.

Luego bendijo el enlace y celebró la misa de esponsales, mientras un coro de niñas del colegio Euskal Echea entonaban cánticos sagrados.

La señora Melitona M. de Cendoya y el señor Nemesio de Olariaga fueron padrinos del casamiento.

A causa del luto de la familia de la novia, no hubo fiesta alguna.

La pareja se ausentó para Rosario en viaje de bodas.

⊙⊙⊙

De La Plata:

Un grupo de niñas de nuestra buena sociedad realizó ayer un paseo a la Escuela Naval de Río Santiago, donde fueron galantemente atendidas y obsequiadas por la oficialidad de dicho establecimiento.

Después de servirse un te en el local de la escuela, efectuaron un paseo en lancha, regresando a ésta ya entrada la noche.

Participaron de la simpática excursión, las señoritas: Cora Ceppi Lago, Celina Arguello, Esther Lecot, Raquel Saavedra, María Isabel y Dora Isla, María Luisa y Amalia Pando Guezalaga, Celia Ballester y Angélica Capdeviel.

—Ayer se efectuó en la intimidad la boda de la señorita María Luisa Podestá con el señor Egesipo Legris.

—Para Tres Arroyos, el señor Benjamín Vieyra.

—Para Comodoro Rivadavia la señora Judith C. de Milano y sus hijas Teodora y Alda.

—Para la metrópoli, el señor José Ahumada.

—De Cochcuta los doctores Julio y Carlos Sánchez Viamonte.

—De la capital federal el doctor Agustín Lantero, su señora esposa doña Adelina Martínez y su señorita hija.

—De Mar del Plata donde pasaron una breve temporada, la señora Emilia A. de Villafañe y su hijo Ernesto.

—Después de haber pasado una temporada en Mar del Plata regresó ayer a ésta el señor Ricardo Kennedy y familia.

—Mejor la señora Josefa Sáenz de Escobar.

—Restablecida la señora Eva Cano de del Río.

—Ayer fueron inhumados en nuestra necrópolis los restos del señor Eduardo Degustini, persona de relevantes condiciones que supo captarse con sus afectos las simpatías de todos.

Su deceso enluta a las familias de: Dohenard, Caprile, Alsina e Izureta.

—Sigue actuando con singular éxito en el Politeama Olimpo de esta ciudad, la compañía de varietés que dirige el primer actor Paco Alvarez.

Han debutado con bastante aceptación los ciclistas "Les Morrous", quienes fueron muy aplaudidos.

El duo "La bella Charito y su negro" es otro número interesante.

Ayer hizo su debut en este teatro la bailarina "La Criollita" con un feliz resultado.

⊙⊙⊙

Se han ausentado:

Para Córdoba, el señor J. Peralta Ramos y doctor M. Olmedo Cortés.

—Para Santa Fe, los señores Juan O'Connor, Jorge Pérez Mendoza y Rodolfo Ledesma.

—Para La Plata, la señorita María Luisa Marcó del Pont.

—Para Córdoba, el doctor Rafael Eguzquiza.

—Para Saladillo, el señor Eustaquio A. Viale y su señora.

—Para el mismo punto, el doctor Enrique T. Sojo.

⊙⊙⊙

Han llegado:

De Catamarca, el senador nacional doctor Emilio Molina.

—De Mar del Plata, el señor Arturo Carrasco.

—De San Isidro, el doctor Horacio Calderón y familia.

—Del Tigre, el señor Arturo Lanusse.

—De Entre Ríos, el señor Guillermo Benguria.

—De Los Toldos, el doctor Carlos F. Melo.

—De La Armonía, las señoras Joaquina Arana de Torres, Susana Torres de Castex y su hija Elena; Mercedes Demaría de Uriburu y su hija Mercedes.

—De Mercedes, el señor Eduardo Capdevila.

—De Alta Gracia el señor Avelino Rolón y familia.

—Del Azul, el señor Ignacio Salaberry.

—De Ceballos, el señor Federico Martínez de Hoz.

⊙⊙⊙

De Rosario:

Ha llegado de ésa, muy mejorado de sus dolencias, el doctor Bartolomé Vasallo.

—Para el té-concierto que se celebrará el 30 en el Savoy Hotel se ha obtenido el concurso de importantes elementos.

Madame Grandjean "cantatrice mondaine" de Buenos Aires y Madamoiselle Stein, que tendrán a su cargo número de canto y declamación en francés. La señorita Gardiol Saa Ferreira, cuyos méritos son conocidos en esta sociedad; el célebre violinista Sevlever y otros números interesantes.

—En la asamblea que el próximo domingo celebrará la Sociedad de Beneficencia, será reelecta presidenta la señora Margarita Mazza de Carlés.

—Fué consagrado el enlace de la señorita Julia Munuce con el doctor Horacio de Larrechea.

En el acto religioso fueron padrinos la señora Francisca F. de Larrechea y el doctor Martín Munuce.

Actuaron como testigos por parte de la novia, los señores Nicolás Alberti, Miguel Munuce y doctor Alejandro M. Carrasco, y por parte del novio, el señor Juan Francisco de Larrechea y Caraccido de Larrechea.

—En el salón de fiestas del colegio de Nuestra Señora de los Angeles, se efectuó la fiesta organizada a beneficio del establecimiento en la cual tomó parte un grupo de conocidas señoritas.

Los números del programa preparado para la fiesta, estuvieron a cargo de las señoritas María del Carmen Iñarra, María Donizzetti,

Sombrero de "visita"

TEATRO de la OPERA

TODAS LAS NOCHES A LAS 9 P. M.

MATINEES: martes, jueves, sábado y domingo a las 3

¡UN TRIUNFO! Buenos Aires se adhiere a las otras Capitales del mundo declarando que "THE BIRTH of A NATION" es la más grande producción de la actualidad.

EL ASOMBROSO ESPECTACULO DE D. W. GRIFFITH

ORQUESTA SINFÓNICA DE 40 PROFESORES

COSTÓ 500.000 dólares

18.000 personas

3.000 caballos

(EL NACIMIENTO DE UNA NACION)

LA OCTAVA MARAVILLA DEL MUNDO

PRECIOS:

NOCHES: Palcos bajos y balcón, $ 20; altos, $ 15; de cazuela, $ 10; platea con entrada, $ 5; tertulia de balcón, $ 4 y 3; luneta de cazuela, $ 3 y 2; luneta alta, $ 2 y 1.50; paraíso, $ 1.

MATINEES A PRECIOS ESPECIALES

María Josefa Maldonado, María Esther Chiodi, Asunción Alonso y otras.

—Para el jueves próximo han sido citadas las damas de caridad, en casa de su presidenta señora Mercedes Virasoro de Vila, para adoptar resoluciones relativas a la colecta del kilo pro Hospicio de Huérfanos que fué aplazada del 22 del corriente al día 3 del próximo mayo.

CRÓNICA RELIGIOSA

CONGRESO EUCARISTICO NACIONAL

Se ha distribuído ya el programa general del congreso eucarístico nacional que se celebrará en Buenos Aires el mes de julio próximo, acto con el cual la iglesia adhiere a la conmemoración del centenario de la independencia.

El congreso eucarístico comprende dos grandes secciones: de estudios y de festejos.

La primera de estas secciones se subdivide en cuatro subcomisones: de sacerdotes, de caballeros, de jóvenes, de señoras y señoritas; cada una de las cuales celebrará sus sesiones privadas, en las cuales estudiará temas especiales y formulará, acerca de los mismos, proyectos de Resoluciones, que se someterá al congreso en pleno para su aprobación definitiva.

Los miembros del congreso serán munidos de una tarjeta, que los acredite en el carácter de tales y que les dará derecho para agregarse a la subcomisión respectiva y tomar parte activa en sus trabajos, así como para asistir a las sesiones públicas solemnes del congreso.

La subcomisión de sacerdotes tendrá sus sesiones privadas en el convento de los PP. del Santísimo Sacramento, en la calle San Martín N.o 1039.

La subcomisión de caballeros en el colegio del Salvador, Callao 542.

La subcomisión de jóvenes en el colegio San José, Azcuénaga 164.

La subcomisión de señoras y señoritas en el colegio del Sagrado Corazón, Callao 1270.

A cargo de la comisión de festejos correrá todo lo relativo a la organización y dirección de los actos de piedad a celebrarse antes y durante el congreso, así como la solemne procesión del Santísimo Sacramento, que tendrá lugar el domingo 23 de julio, a las 2 p. m. Sesionará en el palacio arzobispal en los días y horas que ella misma determine.

Las sesiones públicas solemnes tendrán lugar en el salón de actos del colegio del Salvador.

El horario a que se ajustarán los diversos actos es el siguiente:

Miércoles 19 de julio. — A las 4 p. m., exposición del Santísimo Sacramento, sermón alusivo por el Ilmo. señor obispo de Catamarca y bendición; todo esto en la iglesia del Salvador. A las 5 p. m., solemne sesión pública de apertura, en la que inaugurará el primer congreso eucarístico el Excmo. y Rmo. señor arzobispo de Buenos Aires, con asistencia del Excmo. señor internuncio apostólico y de todos los Ilmos. señores obispos sufragáneos de la república. Después del discurso del Rmo. metropolitano tomarán la palabra otros oradores designados de antemano.

Jueves 20 y viernes 21. — A las 2 p. m., reunión de las subcomisiones en sus lugares respectivos para tratar los temas y formular las resoluciones pertinentes.

Sábado 22. — A las 2 p. m., reunión general de todas las subcomisiones en el salón del colegio del Salvador para la aprobación por el congreso en pleno de los trabajos de las mismas.

Los días jueves, viernes y sábado, a las 8 1|2 p. m., sesión pública en el salón del colegio del Salvador, presidida por un Ilmo. señor obispo. Varios oradores harán uso de la palabra.

Domingo 23. — A las 9 a. m., solemne pontifical en la catedral.

A las 2 p. m., solemne procesión del Santísimo Sacramento.

En los días 16, 17 y 18 de julio se celebrará en todas las parroquias de la capital un triduo de preparación. En la mañana de los días 20, 21 y 22 se tendrán primeras comuniones de niños y comuniones generales de niños y adultos. La comisión de festejos se pondrá en relación con los señores curas para la mejor organización de estos actos piadosos.

Los temas propuestos a la subcomisión de caballeros son los siguientes:

Velación diurna en la propia iglesia en las cuarenta horas.

Institución de la velación nocturna.

Hermandades del Santísimo. Su asistencia a las procesiones.

Participación más regular de toda sociedad católica en las fiestas del Santísimo.

Comunión reglamentaria más frecuente.

Los decretos sobre la comunión diaria de adultos y niños. Medios de hacerlos efectivos.

La comunión diaria. Condiciones que para ella impone la Iglesia.

Medios para conseguir que los parientes de los enfermos hagán práctica la obligación de que los enfermos reciban los últimos sacramentos.

Liga de la "Pía Unión" para la comunión de los niños.

La asistencia a misa los domingos y días festivos. Obligación y gravedad de este precepto. Conveniencia de que los seglares la ayuden.

Acción eucarística de todas las sociedades, promoviendo primeras comuniones y catecismos.

Medios prácticos para que los feligreses coadyuven a la acción de los párrocos en su respectiva parroquia.

Deberes de los padres y maestros en orden a la primera comunión de los niños.

La primera comunión. Estudio del Decreto de S. S. Pío X sobre la edad de la Primera Comunión. Deberes de los padres de familia y de los maestros a este respecto.

Los temas propuestos a la subcomisión de señoras y señoritas son:

Obra de los Tabernáculos y su difusión.

Congregaciones de Doctrina Cristiana que preparan niños para la Primera Comunión.

Velación del Santísimo en las Cuarenta Horas. Modo de interesar en ella todas las asociaciones católicas de señoras y señoritas.

Mayor frecuencia de Comuniones Reglamentarias en cada Asociación.

Restauración del espíritu católico en la asistencia al templo y recepción de los Sacramentos. (Traje en los templos, celebración de matrimonios, recepción del Viático y Extremaunción).

La educación eucarística de los niños en la familia. Preparación del niño para la Primera Comunión a los 7 años.

La Comunión Reparadora de los primeros viernes.

La visita al Santísimo Sacramento.

JUVENTUD CATOLICA

Anteayer se celebró la comunión pascual de esta asociación en la iglesia de Balvanera.

Acabada la misa pasaron al salón social Matheu 128, donde tomaron el desayuno. Habló allí el presidente de la comisión de propaganda señor José M. Samperio, siguiéndole en el uso de la palabra el doctor Tessi, que recibió, como el Sr. Samperio, nutridos aplausos por sus sinceras palabras.

Pasaron luego al balcón a recibir a los exploradores argentinos del cuartel San Lorenzo que al mando del capitán don Angel Amadeo con su respectiva oficialidad, fueron a saludar a la Juventud Católica y hubo con tal motivo nuevos discursos y un lunch.

Por la noche, realizóse la función organizada por la comisión de propaganda, resultando muy concurrido y aplaudida por la buena interpretación de los números del programa, especialmente los del señor Revetria. En uno de los intervalos se rifó un napoleón.

HOMENAJE A UN SACERDOTE

En Lomas de Zamora, un grupo de vecinos caracterizados han resuelto ofrecerle una demostración pública al prestigioso cura párroco don Emilio Ailloud, con motivo de celebrar sus bodas de plata con el sacerdocio el 23 de mayo próximo.

La comisión organizadora se propone obsequiarle con un rico album y un cáliz de plata y oro.

Se han adherido a esta demostración todas las asociaciones católicas del partido.

Son organizadores de esta demostración los señores:

Pablo Riccheri, Manuel A. Portela, José P. Marcilese, Rafael F. Grigera, Juan A. Garona, Laureano Olver, Eduardo Molet, Aquilino Ochagavia, Francisco Piola, Martín Spuch, presbítero Mauricio Hicky, Federico G. Champalanne, Carlos Risende, Samuel Luque, Carlos A. Palacios, Manuel Rosende, Manuel Baliña, Julio A. Escutary, Samuel Suárez Figueroa, Julio Baizán, Ernesto Benavídez, Juan Ignacio Iriarte y Adolfo Videla.

INSTRUCCION PUBLICA

EL BACHILLERATO NOCTURNO

Una comisión de estudiantes y empleados se entrevistará mañana a las 3 de la tarde, con el ministro de justicia e instrucción pública, doctor Saavedra Lamas, con el propósito de entregarle una petición, solicitando la creación de un bachillerato nocturno.

A su vez el ministro aludido, estudia actualmente un proyecto de creación de una escuela intermedia nocturna.

CLASES GRATUITAS

La "Institución Internacional de Enseñanza Técnica", sita en la calle Independencia 1674 y cuyo director es el ingeniero Genis Castañeda, ha resuelto dictar un curso nocturno gratuito, siguiendo el plan de la escuela intermedia, comprendiendo las materias siguientes:

Química industrial, práctica comercial, estenografía y telegrafía.

Estas clases se dictarán todos los sábados, de 8 a 10 p. m. y serán completamente gratuitas.

Dado el excelente concepto de que goza esta institución de enseñanza, es de esperar que la altruista resolución de su director ha de dar inmejorables resultados.

ESCUELA INTERMEDIA

Compenetrado el ministerio de instrucción pública de la urgencia que reclaman la terminación de la organización de la Escuela Intermedia, ha tomado las medidas pertinentes para que dichos trabajos queden terminados en la entrante semana, a fin de que el considerable número de alumnos que esperan su apertura puedan inaugurar sus cursos a la brevedad posible.

HOMENAJE A CERVANTES

Con el fin de conmemorar el centenario de la muerte de Cervantes la simpática asociación de cultura popular, que tan acertadamente preside el doctor Manuel Derqui, ha designado al profesor Eleuterio Tiscornia, vicerector del colegio Manuel Belgrano, para que diserte esta tarde, a las 5.30 p. m., en el local que ocupa el Museo Escolar Sarmiento, calle Charcas 1081, sobre la vida y obra del inmortal Manco de Lepanto. Dada la sólida ilustración del conferencista, no dudamos que su exposición será interesante y el homenaje digno del personaje que se rememora.

BIBLIOGRAFÍA

LA SOCIEDAD ARGENTINA Y LA MUJER

(Por Clodomiro Cordero)

"La Sociedad Argentina y la Mujer" es el título de un folleto escrito por el Dr. Clodomiro Cordero, con prólogo del Dr. Mario Sáenz, que acaba de publicarse editado por el Ateneo de Buenos Aires.

Con estilo vehemente por el tono, pero noble por la forma, estudia el Dr. Cordero la influencia benéfica o corrosiva de los extranjeros en este país; encuadra dentro de sus justos límites el alcance de sus actividades; rechaza de plano toda arrogancia injustificada sobre deudas imaginarias de cultura y restablece las cosas en su verdadero sitio. Considera la función de nuestra mujer en su doble actividad social y privada, la elevadísima misión que en nuestro sistema orgánico se le confía y se enorgullece, con justo título, de que, exenta de todas las preocupaciones ajenas a su naturaleza, tenga a su cargo solamente las que son inherentes a su sexo: la custodia del hogar y la educación de los hijos.

El prologuista, Dr. Mario Sáenz, con su manera culta, flexible y enérgica, da una voz de alarma vigorosa; invita a meditar sobre el problema de la nacionalidad argentina y reprocha el abandono en que se deja cuestión tan importante, la más importante de todas las cuestiones que nos incumben política y socialmente y cuya solución es vista para nosotros.

Por fortuna, todo lo que hay en esta tierra originariamente considerado, es obra nuestra. Por fortuna, — y tiene razón el Dr. Cordero, — lo esencial, el fundamento de todas sus instituciones es, también, obra argentina. Criollos fueron los fundadores de Buenos Aires, pues de los setenta que acompañaron a Garay, sólo diez eran españoles. Criollo fué Mariano Moreno, el fundador de la República; criollo Bernardino Rivadavia, su organizador, y criollo el que orientó definitivamente su cultura: Sarmiento.

El extranjero es el autor de sus propios progresos; nunca lo ha sido, ni podría serlo, de los que hemos alcanzado. Los ingleses, alemanes o franceses son, respectivamente, los autores de su nacionalidad y no se la deben los unos a los otros. Cada cual trabaja en beneficio de la propia patria y, si no puede hacerlo, colabora en aquella en que se establece, mediante la retribución correspondiente. Pero nadie lleva su altruísmo hasta consagrar todas sus energías en el cultivo del huerto del vecino, sin más fin ni propósito que obrar el bien extraño.

Ya lo dijo Moreno, ese genio que se adelantó a los siglos y supo ver a través del futuro con la misma claridad que en su presente: "El extranjero no viene a nuestra patria a trabajar en nuestro bien, sino a sacar cuantas ventajas pueda proporcionarse. Recibámoslo en hora buena aprendamos las mejoras de su civilización, aceptemos las obras de su industria y franqueémosle los frutos que la naturaleza nos reparte a mano llena, pero miremos sus consejos con la mayor reserva."

"Suum cuique tribuere", decían los latinos.

X. S.

CIRCULOS DE OBREROS

La comisión organizadora del cuarto congreso remitirá en la presente semana copia de los anteproyectos que serán presentados a la consideración de la próxima asamblea obrera nacional.

El próximo domingo habrá demostraciones populares con conferencias, en la avenida San Martín esquina Avenida Nacional, de Villa Devoto, en la plaza Constitución, de esta ciudad, en Temperley y en la población Wilde, F. C. S.

Mañana, a las 5.30 p. m., se reunirá la junta central de los Círculos, en su local Alsina 553.

DE LA PLATA

EL PADRON DE LA PLATA

La junta electoral de la provincia se ha dirigido a la junta de reclamaciones encargada de la depuración del vicioso padrón levantado por el oficialismo, fijándose el término definitivo de treinta días, que vence el 26 de mayo, a fin de que ponga término a su cometido.

La junta electoral ha demorado cerca de dos meses para pronunciarse en la contestación de la nota elevada por la comisión de reclamos, en la cual solicitaba ejemplares del registro militar, a fin de llenar su tarea, pues, como es de pública notoriedad del referido padrón se eliminaron más de 10.000 ciudadanos.

Llama ahora, justamente la atención, que la junta, después de ese largo tiempo evacue recién la consulta, apremiando a la comisión y advirtiéndole que el reclamo del registro militar debe hacerlo directamente al ministerio de gobierno, por ser el encargado por la ley, de proveerlo a las juntas de reclamaciones.

EL CENTENARIO DE LA INDEPENDENCIA

En la semana en curso se reunirá en esta ciudad un grupo espectable de vecinos para cambiar ideas y aunar opiniones, a fin de celebrar dignamente el aniversario patrio que se avecina.

Aunque tardío, es oportuno todavía este despertar patriótico del vecindario platense, que permanecía insensible, en completo alejamiento, ante la conmemoración de la efeméride, sin una iniciativa práctica ni un soplo de entusiasmo que sacudiese su modorra.

Falta ahora que no sean defraudados los anhelos populares y que las autoridades provinciales contribuyan por su parte, al mejor éxito de los festejos que se anuncian.

Es de desear, también, la mayor circunspección y sobriedad en los programas de festejos que se confeccionen; para lo cual es necesario que la comisión que corra con esta tarea tenga en especial cuenta, que los aniversarios patrios no se conmemoran dignamente a fuerza de disparos de bombas.

LA ESCUELA NORMAL

La dirección de la escuela normal de La Plata ha sido autorizada por el ministro de justicia e instrucción pública, doctor Saavedra Lamas, para implantar la escuela intermedia, la que comenzará a funcionar cuando se inicien las clases de la aplicación, lo que demorará aún unos días, debido al estado de las obras sanitarias que se construyen en el establecimiento.

Autorizóse también a la dirección de la escuela para crear una tercera división en primer año, a fin de que en ella tengan ubicación las alumnas que habían quedado sin asientos.

Para mañana, a la 1 p. m., han sido citadas las alumnas de 5.o grado, las que deben presentarse a la dirección de la escuela a la hora indicada.

JUNTA ELECTORAL NACIONAL

Se dió comienzo hoy, en la presidencia de la junta electoral, a la entrega a los diputados recientemente electos por la provincia, de los diplomas que los acreditan en tal carácter ante el Congreso de la nación.

ASUNTOS CRIMINALES

El fiscal de cámaras, doctor Palacios Costa, ha dictaminado en las siguientes causas: Jesús Pérez, por un delito privado en La Plata, solicita la confirmación de la sentencia de primera instancia que lo condena a sufrir la pena de 12 años de penitenciaría; Pablo Rojas, por homicidio en Avellaneda, pide la confirmación del fallo que le condena a sufrir 17 años y 6 meses de presidio; igual pena solicita para Juan Chimancia, acusado del mismo delito en Avellaneda.

También solicitó la confirmación del fallo que condenara a José Andréis, Anselmo Villalba y Juan Bertolín a la pena de muerte, y a Vicente Domingo Canesa, Salvador Scalle a la pena de presidio perpetuo, acusados de homicidio y robo en Exaltación de la Cruz.

—El juez doctor Villar Sáenz Peña, condenó a Vicente D'Alessandro, por lesiones en La Plata a 6 años de penitenciaría; Oscar Lery, por lesiones en Olavarría, a 3 años de penitenciaría y Juan Marcovich, por lesiones en Tandil, a 1 año de prisión.

—El doctor Ocampo condenó a José María Cabrento, por defraudación en La Plata, a 2 años y 10 meses de prisión, y Pedro Ruillery, por hurto en Zárate, a 2 años y 4 meses de prisión.

—El doctor Gowland condenó a Emilio y Ernesto Sonsini, por robo y lesiones en La Plata, a 5 años y 6 meses de penitenciaría y a 3 años de igual pena, respectivamente; Alejandro Acosta, por hurto en Chascomús, a 6 años de penitenciaría; y Gregorio Pilar Farías, por hurto en La Plata, a 7 meses y 15 días de arresto.

INFORMACION GENERAL

FERROCARRIL CENTRAL ARGENTINO

Nuevo horario de invierno

El nuevo horario entrará en vigencia el primero de mayo próximo. A pesar de la necesidad de efectuar economías en combustible, debido a las razones que son del dominio público, pocos han sido los trenes suprimidos, y en casi todos los casos esto obedece a que dichos trenes corresponden exclusivamente al tráfico de verano.

El horario de las secciones urbanas a Tigre y Villa Ballester extra, no se ha modificado, salvo en el caso de algunos expresos de y a Tigre que solamente corren en el verano.

Se notan varias combinaciones nuevas en beneficio del público.

El servicio a Córdoba, Alta Gracia y las Sierras, en el nuevo horario, aparece con una nueva combinación que llama la atención: es la establecida con el ferrocarril Central Norte para San Javier (Santa Fe).

MONUMENTO A PI Y MARGALL

Para el festival organizado por la comisión ejecutiva pro monumento a Pi y Margall, y que se celebrará el 1.° de mayo próximo en el teatro Avenida, se han agregado los siguientes números:

La señorita Josefina Robledo ejecutará en la guitarra un Capricho Arabe, Recuerdos de la Alhambra y Jota Aragonesa, del maestro Tárrega.

El espectáculo terminará con la representación de la loa patriótica del señor V. Serrano Clavero "Gloria a España", con música de los maestros Goula y Reboreda. Los principales papeles estarán a cargo de los siguientes artistas: Clotilde Chico, Amparo Astort, Gabina de la Muela, Mercedes Díaz, José Palmada, de la Vega y otros.

Los orfeones españoles cantarán al final de la obra el "Gloria a España", de Clavé.

COMISION PRO DEFENSA VECINAL

Una comisión de propietarios de la avenida Entre Ríos, de Victoria a San Juan, ha resuelto invitar a todos los vecinos de esta calle a la reunión que se efectuará en el día de hoy, en el local social Entre Ríos 557, con objeto de tratar la siguiente orden del día:

Aprobación del alegato de nulidad del contrato de pavimentación a presentarse a la intendencia municipal.

Ampliación de la comisión y otros asuntos.

LIGA SOCIAL ITALIANA

Concurso literario

Con objeto de difundir sus ideales, esta Liga ha resuelto organizar un concurso literario con valiosos premios para las señoritas argentinas e italianas.

Las composiciones premiadas en ambos idiomas, español e italiano, se publicarán conjuntamente con la fotografía y los votos de la agraciada en un libro especial titulado "Flores".

Los temas a tratarse son los siguientes:

1.° La fragancia moral de las flores.

2.° ¿Las flores educan?

3.° No temas que tu belleza yo cante ¡oh vaga flor!... Bien otra cosa entiendo... Si de flor brilla cada avenir feliz.

La secretaría de esta Liga se halla instalada en la calle Belgrano 2448.

CENTRO CATOLICO DE EMPLEADOS

Mañana, a las 8.30 p. m., llevará a cabo este centro una velada literaria en honor a Cervantes, en la que harán uso de la palabra los señores Natalio Negri, Constantino Fragua y Juan de Iriarte, en su local social calle Ramón L. Falcón 2453.

UNIVERSITARIAS

UNIVERSIDAD DE BUENOS AIRES

Facultad de Derecho

Mañana 26, a las 9 a. m., el profesor doctor Carlos F. Melo, inaugurará su curso de historia de las instituciones jurídicas.

—Mañana también, a las 9.30 a. m., se reunirá la comisión examinadora de Derecho Internacional Privado.

FACULTAD DE FILOSOFIA Y LETRAS

El profesor doctor Sorkau inaugurará hoy, a las 6.15 p. m. su curso libre de "Introducción al estudio de la química".

A las 5.30 de la tarde de hoy el profesor doctor Alejandro Korn dictará su conferencia sobre Cervantes.

FACULTAD DE CIENCIAS ECONOMICAS

El viernes 28 del corriente, el profesor doctor Carlos M. Ramallo inaugurará su curso de transportes y tarifas.

BATIDA POLICIAL

Anoche, en el radio comprendido por las calles Alsina, Belgrano, Chacabuco y Salta, la policía de esa sección procedió a detener a todas las mujeres de mal vivir que habían hecho centro de sus correrías y desmanes esa parte de la ciudad.

Aplaudimos la acción de la policía y esperamos que ella continúe en su campaña moralizadora, a fin de desterrar un espectáculo tan poco edificante y tan contrario a nuestra cultura.

PERIODISMO

SUD AMERICA

Lujosamente presentado, ha sido puesto a la venta pública el segundo número de esta hermosa e interesante publicación quincenal.

Además de un extenso e inmejorable material gráfico, trae este número excelentes colaboraciones literarias de nuestras firmas más caracterizadas.

CARRERAS DE CABALLOS

LA VENTA DE DATOS

Vamos a referirnos hoy a otra de las plagas que infestan el deporte hípico. Dejaremos de lado la apuesta clandestina, las jugadas que se hacen fuera del recinto de los hipódromos. Los que llevan su dinero a intermediarios que se ponen en lugar de la apuesta mútua, guardan las sumas desembolsadas y pagan los beneficios cuando el sport no ha resultado demasiado suculento, ya saben bien a que se exponen; ni siquiera les queda el derecho de recurrir ante los tribunales y si en alguna ocasión los agentes de investigaciones se incautan de las apuestas, no pueden quejarse de su pérdida.

Tampoco nos referiremos a la pléyade de mujeres que pasean su vergüenza o sus miserias por esos hipódromos, dando el espectáculo triste del vicio refinado en seres que debieran ser el modelo de la sociedad; ni de los caftens, rateros e individuos maleantes que han sentado sus reales en los circos de carreras.

Vamos a hablar hoy de los "dateros", de aquellos que se dedican a dar "fijas", haciendo de ello un medio de vida. Contra estos deben guardarse especialmente nuestros lectores. Los hay de todas clases: vestidos unos elegantemente, mal trajeados otros; parientes todos de cuidadores y jockeys. Se acercan al "otario" y poniéndole la mano en el hombre: "Hola, amigo, le dicen, quiere usted jugarse unos boletitos a tal caballo; pero callandito la boca..." Si el incauto cae se hacen "llevar unos boletos" que si son entregados antes de la carrera cuidan de vender con la mayor rapidez posible. La habilidad principal de estos individuos consiste en una memoria estupenda. Si en la carrera corren ocho caballos dan la fija de uno de ellos a cada "candidato" y cualquiera que gané, con solo recordar a quien se lo han dado, el beneficio es para ellos y cuentan, además, con un "cliente" para la próxima carrera.

Existe otra clase de dateros que ha tomado un incremento enorme en los últimos tiempos. Se trata de los vendedores de pronósticos. La cosa no es original; se ha hecho y en la misma forma durante muchos años en los hipódromos de Francia.

Conversando a este respecto con el cronista de carreras de uno de los diarios más importantes de París, nos decía un día: "Como quieren usted que los vendedores de pronósticos puedan dar por 2, 3 o 5 francos, informes bajo sobre cerrado más exactos que los que damos nosotros? Hace ya más de veinte años que me ocupo de las cosas del turf. Conozco a todos los propietarios de caballerizas, a los cuidadores y a los jockeys; voy a ver continuamente a los caballos en las pistas de vareo; conozco sus performances día a día; tengo, pues, el máximo de probabilidades para formular mis pronósticos y la mayor parte de las veces me equivoco; y eso que mi único deseo es guiar a mis lectores con la mayor seguridad posible. Pero existen una cantidad de factores que no pueden ser previstos; tal caballo, tranquilo el día anterior, se encuentra nervioso en la pista; tal yegua llega a una época mala; un animal inscripto a último momento no es montado por su jockey habitual; tal caballo que no debía correr aparece al final en las pizarras. He aquí otras tantas fuentes de error. En cuanto a las combinaciones entre los jockeys para hacer ganar a un caballo determinado, aun cuando la leyenda diga otra cosa, son sumamente raras y solo llegan a producirse alguna vez en los premios remate. Los vendedores de pronósticos son los que entretienen al público con estas patrañas y las numerosas anécdotas absolutamente falsas que cuentan son solamente el precio de su propaganda engañosa.

Publicamos esta conversación, por cuanto aquí sucede otro tanto y los aficionados al juego de las carreras deben precaverse contra los informes charlatanescos de los "dateros".

No hay más que pasar la vista por la página de carreras de algunos de los grandes diarios para convencerse de la existencia de vendedores de datos y enterarse de la forma como proceden. Se trata indudablemente de personas riquísimas o de lo contrario no tienen el vicio del juego. Hay que ver como aciertan siempre! No hay batacazo que no lo hayan dado a sus clientes.

Casi todos ellos devuelven el dinero al cliente en el caso de que no ganen los caballos indicados. He aquí una forma sencilla como puede hacerse y se hace esta operación, contentando al cliente aunque pierda y dejando siempre un buen márgen de ganancia al vendedor de informes. Supongamos que cada informe cuesta diez pesos. Se toman los caballos que deben correr en la cuarta carrera, por ejemplo y una vez sabidas más o menos sus probabilidades, lo que no es problema del otro mundo leyendo cuidadosamente los informes de cualquier diario, se clasifican en la siguiente forma: sentando que hubiese cuatro caballos, se toma cuarenta sobres. En 20 de ellos se imprime el nombre del favorito, en 10 el del segundo favorito, en 6 el del tercero y en los cuatro restantes el nombre del caballo que tiene menos probabilidades. Si gana el favorito, el datero gana 200 pesos, pues solo tiene que devolver el importe de los otros tres; si gana el segundo 100 pesos; caso de llegar el tercero gana 60 y si entra el outsider le quedan aún 40 pesos de utilidad. Los escritorios están montados algunas veces con todo lujo y las cuentas se envían diariamente, cual si fuesen los bordereaux de un agente de bolsa.

El único perjudicado es el público que paga y como la acción de la justicia no se hace sentir aún contra ellos, precavemos a nuestros lectores para que se guarden de esta infección.

CONCURSO HIPICO

Todo lector de LA EPOCA puede tomar parte en este concurso con sólo llenar el correspondiente cupón adjuntando un cheque de los cigarrillos Intransigentes que contiene cada atado, el que debe ser remitido antes de las 12 de la mañana del domingo, indicando en el sobre "Concurso hipico".

Los premios son los siguientes:

1.o Dos cajas de cigarrillos "Intransigentes" al que indique 5 ganadores.

2.o Cuatro cajas de cigarrillos "Intransigentes" y una docena de fotografías del interesado o de la persona que él indique, al que acierte 6 ganadores.

3.o Varios objetos valiosos, que elegirá el favorecido al que indique 7 ganadores.

4.o Un cronómetro de oro 18 quilates al que indique 8 ganadores, premio que como los anteriores, otorgarán los cigarrillos "Intransigentes".

En todos los casos debe indicarse el nombre del caballo y no el del stud.

El envío de las cartas es sin límite; el catedrático puede hacer todas las combinaciones que quiera, siempre que se ajuste a las reglas establecidas por este concurso.

Una misma persona no podrá optar a dos premios en una misma reunión, tomándosele en cuenta, a los efectos de este concurso sólo a la carta que marque mejor punto.

El cupón va en la página 13

LOS CLASICOS MIGUEL CANE Y AMERICA

Estas dos pruebas clásicas, cuentan con elementos valiosísimos para la reunión del domingo, tanto en el de productos como en el de caballos. Ambas pruebas bien merecen un comentario aparte, y nos iniciaremos por el premio Miguel Cané, carrera que cuenta con los mismos competidores del clásico Santiago Luro corrido anteayer.

Pueden darse para dicha prueba como probables concurrentes a los productos que se expresan a continuación:

Dándalo 54 kilos, Angel Amoroso.
Vino Vino 54, Raimundo Rivero.
Entretenido 54, Francisco Arcuri.
Palpalá 54, Domingo Torterolo.
Gran Señor 54, Máximo Acosta.
Ney II 54, Alfredo Navarro.
Hurgón 54, Celestino Fennecci.

De acuerdo con sus recientes performances el candidato obligado de esta carrera es Dándalo. El hijo de Saint Wolf es hasta hoy, después de Guillermín el producto que ha producido mejores carreras y lógicamente lo indicamos como el probable ganador de este premio por muchas razones. Hay que tener en cuenta que a más de esos títulos, repite matemáticamente sus anteriores pruebas y pertenece al stud El Aguila que está resultando más afortunado de lo que a simple vista parece.

En cuanto a su monta creemos que tendrá que ser cambiada por Angel Amoroso, teniendo en cuenta que el stud Montiel no ha de aceptar otro jockey para Gran Señor.

Palpalá se incorporó a los clásicos con bastante fortuna. Es cierto que ocupó el tercer puesto a respetable ventaja de Guillermín y Dándalo, pero no es menos exacto que del hijo de Orinoco puede admitirse un aumento progresivo en sus carreras, es un animal que reune muy buenas calidades y mejores condiciones para admitírselas y por último en su caballeriza, que es una de las que se sabe bien, lo que se cuida se la tiene una confianza ilimitada.

Es por esto que colocamos a Palpalá muy próximo a Dándalo en este nuevo encuentro.

Entretenido ha corrido bien anteayer, terminando cuarto separado tan solo a media cabeza del potrillo del stud Lagrange.

No ha producido una carrera lucida, acaso hubiera podido hacerla más completa, pero hay un gran inconveniente. Está visto que la característica de los hijos de El Chacho es la de ser unos caballos muy indóciles, completamente renegados, y sumamente mañeros, y este temperamento demasiado señalado en todos los productos del stud El Talar, trae fatalmente como consecuencia un desgaste de energías que resta infaliblemente chance a cualquier caballo. Por estas razones, no nos extrañaría que estando en un buen día, Entretenido mejorara notablemente su reciente performance.

La rentree de Gran Señor en esta carrera tiene para nosotros gran importancia.

Aparte de haberlo visto en sus recientes ejercicios, entre ellos en una pasada sobre la distancia total de esta carrera, la que cubrió a satisfacción, nos llamó la atención el domingo, al examinarlo de cerca mientras se paseaba por el paddock, notándolo mucho más tranquilo que anteriormente.

Los últimos fracasos de este representante del stud Montiel, han de haber tenido su motivo, que desaparecido ahora con el reposo que se le ha dado, puede entonces confirmar las esperanzas que en él se cifraban.

Por más que no se crea, Gran Señor tiene para nosotros condiciones como para poder alternar en esta compañía con grandes probabilidades.

Vino Vino no disputó el clásico Luro, reservándose para este otro premio. Sobre el hijo de Ducato hemos hecho algunas consideraciones interesantes y tememos verlas confirmadas, porque a más de lo que nos ha demostrado, sabemos que en el stud de Pan Pan se espera mucho en su porvenir.

Es por estas razones que recomendamos especialmente no echarlo en olvido.

Ney II y Hurgón, que complementan el número de competidores en esta prueba, no tienen absolutamente probabilidad alguna, y sería indudablemente una verdadera sorpresa que ocurriera lo contrario.

Tenemos en el clásico América una de las carreras más importantes, con el agregado que asegurada la rentree de Ocurrencia constituye ello un verdadero acontecimiento hípico.

Formarán el campo de honor los siguientes campeones:

Felpilla 58 kilos, Máximo Acosta.
Siete y Medio 56, Enrique Saavedra.
Evoé 60, (dudoso).
Canora 54, Francisco Arcuri.
Ocurrencia 54, Domingo Torterolo.
Pan Pan 60, Raimundo Rivero.
Wotan 60, David Englander.
Last Reason 60, Manuel Lema.
Mustafá 60, X. X.
Diamant 56, X. X.
Campanazo 56, Máximo Acosta.

El jockey Máximo Acosta aparece en los compromisos antedichos como piloto de Felpilla y Campanazo, porque aún no conocemos por cual de los dos se resolverá, tiene a su disposición los dos campeones citados, sin embargo el entraineur Bonetto nos asegura que Acosta dirigirá a la hija de Galloway.

Ocupándonos de la carrera, tenemos que confesar que difícilmente han de poder batir a Ocurrencia.

La hija de Val d'Or viene a la carrera inmejorablemente preparada y la prueba mejor es que en una partida de 800 metros que hizo el viernes último marcó 45" 4|5.

Ya conocemos perfectamente las bondades del stud Indecis y es así como no debemos poner en tela de juicio su chance en dicho premio, cargando solamente 54 kilos; sin embargo como todas las rentrees este año han sido fatales, parece que serán muchos los que se animarán a disputarle el premio a la eximia yegua.

¿Cuáles pueden ser los contrarios de la favorita?

Last Reason es acaso uno de los más autorizados, termina de obtener una victoria brillánte y tiene un ensayo sobre la milla de 1'38" 2|5.

Son títulos suficientes, no hay duda pero dispensarle seis kilos a Ocurrencia nos resulta una aventura ridícula.

Siete y Medio, Pan Pan, Wotan y Diamant, no tienen chance alguna.

Quedan entonces por citar Campanazo y Canora.

El hijo de Diamond Jubilee ha realizado progresos notables, pero dudamos de sus medios en contra de una enemiga de tamaña consideración y mucho más con la forma que tiene para correr en el puesto de peligro.

En cuanto a Canora que correrá a la expectativa podrá ser una sorpresa, pero únicamente en el caso de un fracaso inesperado de la favorita, y por último mencionaremos a la ganadora del clásico Lerena para pronosticarle de antemano que esta vez no repetirá su hazaña.

RENOVACION DE AUTORIDADES

Ya están en circulación las listas de los nuevos candidatos a los cargos diversos de las dos comisiones, cuyos actuales ocupantes dan fin a su período en el mes de mayo.

Era lo que habíamos supuesto, el elemento de siempre, frente a un elemento nuevo, joven, que llega con energías, llenos de entusiasmo, con fe en el éxito, cuyo pensamiento va más allá del rutinario sistema de los perpetuados desde varios períodos.

Ambas listas son dignas de aprobación, la que encabeza el doctor Dávila compuesta por elementos conocidos y la que preside el doctor Marcelo T. de Alvear acompañado por un núcleo de honorables señores, sin mayor actuación, pero con condiciones para hacer obra proficua dentro de ese mecanismo, que según la frase feliz de un sportsman conocido "necesita mucho aceite si sus resortes quieren conservarse siempre precisos".

Nosotros decididamente simpatizamos con la última lista, y hemos de dar una razón muy justificada que en parte haga desaparecer la impresión meramente política que pudiera existir.

Al doctor Alvear, figura descollante dentro de la institución, lo conocemos como uno de los más entusiastas sportman, laborioso y con unas miras superiores, que actuó siempre en forma meritoria en cuantos cargos desempeñó hasta el presente.

Y el doctor Dávila, persona conocidísima, está rodeado por los señores de ayer, los que compusieron la comisión anterior, la otra, y la otra todavía, pues sin meditarlo mucho, podíamos asegurar que son los mismos que han venido actuando desde hace quince años.

¿Fué la labor de esos viejos conocidos meritoria? No nos atreveríamos a negarlo, muy al contrario, lo asegurariamos, pues sobre todas las mejoras introducidas han conseguido hacerse casi imprescindibles, que no es poco éxito.

Hubo sin embargo rencillas, antipatías que nunca averiguamos, se movían los títeres con un tira y afloja perjudicial, contraproducente; se necesitaba la figura simpática, amable, correcta, que uniera todas las tendencias, borrara los pequeños pleitos de "fumoir" y encaminara la poderosa máquina por senderos de progreso, aún salvando los mil escollos que se cruzaron en la época mala porque se atravesaba.

Ese hombre tuvo que ser don Arturo Bullrich, cuyo período también termina, y para quien debía nombrarse un sucesor capaz de continuar su obra de unión entre todos los elementos útiles, buscando la fuerza común que haga prosperar a nuestro siempre floreciente turf.

¿Acaso — se nos dirá — no vemos en esa lista conocida, un hombre con esa simpática condición?...

¡Cómo no hemos de verlo!... Pero también lo veíamos hace ocho años, hace seis y siempre, porque son los mismos, y entonces no se llegaba a nada hasta que por primera vez presidió la comisión de carreras un hombre con las condiciones indispensables.

Esa perpetuidad es de mala política; en la nueva lista de jóvenes elementos sobre todo está el entusiasmo de la edad viril que siempre crea proyectos, buscando una mejora, un progreso, del que no se preocupará el rutinario señor indispensable de todas las comisiones.

Por eso la lista que preside el doctor Marcelo T. de Alvear encontrará seguramente mayor ambiente entre los asociados de nuestra primera institución.

CONCURSO HIPICO

La reunión de anteayer ha sido muy mala para el acierto. El único cupón que indicó cinco ganadores fué el enviado por el señor Camilo Bevarosa, domiciliado en el Bragado.

¿Y ESOS JOCKEYS?

En cuanto tenemos una carrera numerosa, se nota de inmediato la falta de jockeys y mucho más tratándose de un premio clásico. Así nos encontramos que en el premio América, posiblemente no contarán con una monta discreta varios de sus competidores.

Si Evoé no cumple su compromiso, Canora lo tendrá a Arcuri, pero de lo contrario la elección se presentaría dudosa, la de Campanazo y Felpilla se disputan a Máximo Acosta, y como es natural uno de los dos quedará disponible. El stud Iceache sólo tiene monta designada para Last Reason y hasta Diamant no tiene hasta ahora jockey fijado.

En resumen que comprometidos Arcuri, Torterolo, Englander, Acosta, Rivero, Saavedra y Lema, sólo queda en disponibilidad Ardouin, quien posiblemente tendrá a su cargo la dirección de Mustafá que acompañará en esta carrera a Last Reason.

SOBRE EL CLASICO GILBERTO LERENA

Impresiones recogidas

La evidencia ha doblegado las pasiones de todos los cronistas; con gran satisfacción pudimos comprobar que en las crónicas diversas un ángel divino había dejado un poquito de sentido común.

En el turf que se juega con la lógica como elemento útil para justificar cualquier vieja rencilla, esta vez ha sido recién empleada con mesura, cuerdamente, sin llegar a invocar un santo nombre para propalar una ingenuidad.

La derrota de Canora, aceptada sin protestas, solamente ha tenido un punto negro buscado caprichosamente y el cual han indicado los más reacios.

—"El jockey Arcuri — dicen — dejó distanciarse demasiado a Felpilla, sería rival, que no había que descuidar en ningún momento".

Pudiera ser exacto, tal vez ese profesional que está muy lejos de ser infalible, hubiera incurrido en tal error, y nadie entonces mejor que los propietarios de la hija de Old Man podían recriminar esa falta de táctica.

Y tal cosa no ha ocurrido; oigámosle sino:

—"Me resigno con la derrota, se ha hecho la carrera como yo creí prudente, y como creo que debía hacerse conociendo las condiciones de Canora.

Arcuri ha seguido a Felpilla a tres o cuatro cuerpos, distancia que yo supuse sería salvada en cuanto mi yegua desarrollara todas sus ligerezas.

No fué así; ¿pero quién iba a suponer que Felpilla correría la milla en 1'36" 2|5?

Ese tiempo es el que me demuestra que mi yegua ha corrido tan bien como yo esperaba.

Canora en el codo estaba ya al costado de Felpilla; fué a pasar y no pudo ¿qué significa esto?..."

Entonces le recordamos nuestra frase de ayer: "Significa que Canora corrió mucho, pero que nadie esperaba que Felpilla pudiera correr más".

En el stud Los Rosales se ha quedado conforme con la carrera, y es que en realidad la hija de Campanilla ha producido una honorable performance, así como Felpilla queda para el clásico América señalada como una gran candidata.

Fué esta prueba de justo desagravio para Canora en su asunto con Pas-si-Mal; no queda la oportunidad de terminar el párrafo con la esperanza de que pueda ganar la defensora del stud Iceache.

Triunfó una vez por causas especiales que todos conocen; nunca más.

Pueden borrarse definitivamente las palabras "y si gana"... Pesarán de inoportunas. Dejando constancia de la opinión de los propietarios de Canora huelgan ya los comentarios, sobre todo si se agregan las palabras de su entraineur: "si la sigue a Felpilla, corriendo en esa forma, entonces es cuando ni siquiera finaliza a tres cuartos de cuerpo".

Las impresiones que hemos recogido sobre el clásico Gilberto Lerena se rinden ante la evidencia; y nuestros colegas que no han tenido tampoco más remedio, esperan otra ocasión como la fiera que prepara siempre sus garras para lanzarse sobre la presa que algún día llegará.

HIDRICO

Con la monta de R. Rodríguez fué ensayado en 1.000 metros.

El pupilo del entraineur F. Valdez anda perfectamente bien en sus ejercicios.

MILIA CURA

Desde hace algún tiempo este hijo de Pippermint está al cuidado del entraineur Antonio Jaén y se ha venido notando en él una reacción bastante favorable.

Hoy de mañana con la monta del aprendiz Benvenutti fué ensayado en 1.600 metros y el resultado del apronte no ha sido malo dentro de la categoría en que está incluído Miliá Curá.

TABERNA

En vista de los recientes fracasos, parece que el stud Abrojo se ha resuelto preparar a esta hija de Américo para disputar handicaps de fondo.

Hoy de mañana con tal motivo fué sometida a un ejercicio de 2.500 metros con la monta del aprendiz Barrozo y lo hizo con regular éxito. Sin embargo, el entraineur Saini confía en conseguir su objetivo.

MAJESTUOSA

El entraineur Fausto Gómez tiene cifradas todas sus esperanzas en esta propia hermana de Majestad.

Está esperando una carrera favorable para anotarla y cree que en su nueva presentación la hija de Your Majesty obtendrá un nuevo triunfo.

MERLUZA

No recupera su forma y anda mal como la mayoría de sus pipilos.

La hija de Cyllene con la monta del aprendiz Morales, fué ensayada en 1.700 metros, distancia que cubrió en 1'49".

PECADO - LAMBERTI

A estos dos pupilos del entraineur Alejo Sánchez, hoy se les ha dado corrida apareados en una milla, dirigidos respectivamente por Gabriel Ardouin y C. Martorelli.

El resultado de este apronte no ha marcado progreso alguno para ninguno de los dos.

OCURRENCIA

Ha completado su forma

Los hermanos Juan y Domingo Torterolo se ayudan mutuamente para lograr poner a la elogiada hija de Val d'Or en condiciones de reaparecer con todo éxito, vale decir, obteniendo una fácil victoria como han sido todas las que le han dado la justa fama de que hoy goza.

Así esta mañana vimos al jockey de la ecurie Indecis concurrir a la cancha, contra su costumbre en los días martes, generalmente de poco movimiento.

Montó a Ocurrencia para tenerla en la vuelta a un galope largo recién en los últimos 700 metros.

Este ejercicio que en realidad no tiene mayor importancia, dejó sin embargo, muy satisfechos a los hermanos Torterolo que después de aquel ejercicio del viernes en 800 metros marcando 45" 4|5 creen que finalmente la excelente hija de Val d'Or ha completado su forma.

Su rentrée puede anunciarse definitivamente para el clásico América ha disputarse el próximo domingo donde deberá medirse con Campanazo, Last Reason, Canora, Wotan, Siete y Medio, Felpilla y Mustafá, que también hacen un alto grado de preparación.

Se nos presenta, pues, un encuentro interesantísimo.

CHUM - REMEMBER

A esta pareja de defensores del stud Alvear hoy de mañana se les ha trabajado apareados dirigidos respectivamente por Jesús Bastías y un peón, haciendo una partida al freno con bstante buen éxito.

El hermano de Courtisan hará su debut en la primer carrera de perdedores que se dispute.

EN LAS VALLAS

Dos rodadas

Hoy ha sido día oficial para el ensayo de carreras de vallas y en la cancha hemos tomado nota de los siguientes ejercicios, con el agregado de dos rodadas que no han tenido mayor importancia.

Estos han sido los jockeys Martín de los Santos y N. Benegas, mientras ensayaban a Interlaten y una yegua de Feliciano Rodríguez que no conocemos.

Chulo que está muy bien preparado fué trabajado por Burgos en una vuelta en vallas, haciendo después una partida de 1000 metros.

Prevenda fué ensayada con excelente resultado en dos vueltas.

Curupí con Alarcón hizo una vuelta desempeñándose regular.

My Happy con E. Clemente fué trabajada dejándonos muy buena impresión.

ADVERTENCIA

No existiendo ningún trust de tabacos en la República Argentina no tratamos de mistificar al público como lo hace una competencia desleal con las palabras no forman parte del trust y libres de todos los trusts.

"La Proveedora"- León Durán
Compañía Argentina de Tabacos Ltda.

"Maxima"
COMPRA DE ALHAJAS Y POLIZAS
Paga al máximum, vende al minimum
SE VA A DOMICILIO
Corrientes 820 Unión Telef. 969, Libertad Buenos Aires

Old Maid con Martín de los Santos se trabajó también en las vallas no haciéndolo mal.

Pasado mañana tendremos una carrera de vallas bastante regular.

FEO

El nombre ya lo dice todo. El jockey Fenucci hoy de mañana lo ensayó en 1400 metros sin que nos llamara la atención el tiempo empleado.

El jockey en cambio, cree que algo hará con él, aunque más no sea darle un disgusto a la cuteuri.

PEÑASCO - PAPAMOSCAS

A estos dos representantes del stud Indéc is hoy de mañana se les ha sometido apareados a un ensayo de 1600 metros, dirigidos respectivamente por Domingo Torterolo y un peón.

En los últimos 1400 metros le sacamos 1'27" tiempo que no vale en realidad gran cosa.

PENITENTA

Vale poco y nada; basta saber a la categoría que aún pertenece.

Piloteada por el aprendiz Barrozo hoy hizo un apronte de 800 metros con el resultado de costumbre.

El tiempo empleado fué de 48".

PULIN

Los progresos que se esperan están aún muy distantes y más convendría darle un destino más práctico.

Con la monta del aprendiz Cabrera le vimos un ensayo de 1000 metros en el que marcó 1'1" 4|5.

FIDELIO II

No hay duda que se está perdiendo el tiempo con él. Mucho mejor estaría en el Rosario, La Plata o Temperley.

El aprendiz Benvenutti lo pasó hoy en 1000 metros con el resultado de costumbre.

STUD LOS CARDOS Y ORANGE

El entraineur de esta importante caballeriza concurrió hoy a la cancha con disposición de trabajar a la gran mayoría de sus pupilos. Y por la forma como se han desempeñado sacamos en consecuencia que el estado de todos ellos es sumamente favorable y allí se tienen grandes perspectivas.

Bien los merece el acreditado Bartolomé Olivieri.

Inquisición dirigida por David Englander hizo un ensayo en 2000 metros conduciéndose honorablemente.

Lamas sin demostrar haber realizado el mínimo progreso hizo un ejercicio de 700 metros.

Pudimos presenciar también a varios productos de 2 años mientras recibían sus últimos retoques para poder hacer su debut muy en breve.

Citaremos en primer término a Librón, un precioso hijo de Saint Wolf y Ladasia el cual dirigido por David Englander fué cotejado con una potranca del stud Orange hija del padrillo del mismo nombre y Granadilla, los que cubrieron 1000 metros en forma altamente satisfactoria.

Idéntico ejercicio hicieron Bajel, piloteado por Etchechurry y apareado a una hermana de Piscueta que dirigía David Englander.

Bajel es un producto en quien se cifran grandes esperanzas — tiene presencia y mejor origen — es propio hermano de Buchardo.

Por el estado actual de los cuatro productos citados sacamos en consecuencia que no han de tardar en ser anotados.

PRODUCTOS DEBUTANTES

En la reunión de pasado mañana harán su debut los siguientes productos de 2 años:

Cazuela, por Vai d'Or y Garbonada que no cumplió su compromiso el domingo último, reservándose para esta ocasión.

Abea por Druid y Avida del stud Sibourd. Esta potranca fué nuestra favorita en la carrera del domingo y no corrió por convenirle más esta carrera.

Boleadora, por Druid y Budhiata, del stud Kildare, al cuidado de Zacarías de la Cruz.

Postland, por Germen y Lataki, del stud Los Jacintos, al cuidado de José Maldotte.

King's Born, por King's House y Lea Ligth del stud V. Crespo, al cuidado de A. Cavagna.

Cabaret, por Druid y Clora del stud La Celina, al cuidado de Emilio Ridelle.

EL CLASICO SANTIAGO LURO

La nueva generación

Resulta prematura una opinión sobre la generación actual, cuando hasta ahora los productos que han debutado no necesitaron otras condiciones para triunfar que su velocidad, con la cual tampoco se llega a los clásicos generalmente en distancias que tienen la milla como mínimo.

También hemos creído que los buenos productos de las grandes caballerizas y aún aquellos en quienes cifran todas sus esperanzas los modestos, esperan que las distancias aumenten hasta disputarse carreras con codo. Y sabemos que hay verdaderas revelaciones por debutar.

Por eso tomando como punto de análisis los cuatro productos que ocuparon los distintos puestos del marcador en el clásico Santiago Luro, podemos afirmar que hasta ahora los animales más descollantes no pasarán de útiles a su caballeriza, porvenir muy distante por cierto al de un crack.

Dejamos a Palpalá y Entretenido como modestos pretendientes a una victoria de tiempo en tiempo y parémonos ante Guillermín y Dándalo los dos productos que hasta el momento se disputan la supremacía.

Guillermín es un gran ligero, tiene si se quiere garra para actuar con éxito hasta en la milla, pero en distancias mayores le vemos más porvenir a Dándolo, basándonos en las performances que han venido produciendo ambos campeones.

Dándalo, tal vez por su preparación, ha demostrado más regularidad en sus performances que su rival, y si un día cayó batido fácilmente en el clásico Kemmis en mil metros cuando se aumentó la distancia llegó a tres cuartos de cuerpo, dejando la impresión de que su victoria sobre el hijo de Duarte será en la primera carrera con codo.

Francamente puestos en elección preferiríamos al hijo de Saint Wolf que además de s velocidad posee otras buenas condiciones qu desde ya lo señalan como continuador quizás de la obra productiva de Felpilla, siempre superior a la de su hermana Diosa, aunque no llegue donde la hija de Galloway.

Esta es nuestra impresión sobre lo conocido de la actual generación; pero seguimos afirmando que en muchas caballerizas hay verdaderas revelaciones. Corresponde, pues, aguardar.

CONCURSO DE PRONOSTICOS

Damos hoy la posición que ocupan todos los diarios de la capital que emiten pronósticos. Por él, puede verse el esfuerzo que hemos realizado y la ventaja que llevamos a los diarios que gozan de mayor prestigio en atención a su antigüedad.

LA EPOCA	88	58	19
La Unión	84	49	24
Crítica	82	55	19
L. P. Zeitung	82	52	19
Ultima Hora	79	62	17
The Standard	78	61	17
La Razón	73	57	24
La Tribuna	78	55	30
Giornale d'Italia	76	53	32
El Nacional	74	55	28
Correo de Galicia	72	66	17
Gaceta de B. Aires	72	59	16
El Diario	71	52	21
La P. degli Italiani	70	56	23
El Diario Español	70	56	23
El Pueblo	68	60	17
Courrier del Plata	65	57	20
Il Roma	65	50	24
La Mañana	59	55	19

DOSEL

Este noble servidor del stud El Cerro, reservado ahora para los premios a venderse, tiene para pasado mañana uno de ellos y correrá en condiciones de poder figurar.

Su jockey como de costumbre será Gabriel Ardouin.

FLORILEGIO

El domingo debió tomar parte en el clásico Santiago Luro, pero su ecurie obrando cuerdamente, resolvió dejarlo para un compromiso sumamente favorable que tiene para el próximo jueves.

Florilegio disputará esta carrera dirigido por Sebastián Ruiz y recordando su reciente triunfo, lo consideramos un probable ganador en esta ocasión.

CALENDARIO HIPICO

Mes de abril

Día

25—Declaración de forfait en las pruebas ordinarias del 30 de abril.
26—Apertura de cartas para la reunión del 4 de mayo.
27—Reunión hípica.
29—Ratificación del clásico La Madrid.
Apertura de cartas para la reunión del domingo 7 de mayo.
Declaración de forfait en todas las pruebas del jueves 4 de mayo.
30—Premios Miguel Cané y América.

RIQUEZA MINERA

Hierro en las arenas de Necochea

Su presencia en todas las costas del Atlántico y ríos de Misiones

El hecho de que se haya dado a publicidad el reciente descubrimiento, que se atribuye al Sr. Chueco, de la existencia de una cantidad ponderable de hierro en las arenas que se encuentran en los médanos marítimos de Necochea hasta puerto de San Antonio, y que sea el primero de los parajes el centro de la cuenca petrolífera, nos sugirió el pensamiento de averiguar, conversando con las personas versadas en achaques mineros, qué hay de cierto en esa información.

Hemos sacado en limpio de que, efectivamente, la presencia del hierro en las arenas que el Atlántico baña en nuestras costas, es un hecho conocido y comprobado desde tiempos atrás, como también se ha comprobado la existencia del hierro en las arenas de los ríos del territorio de Misiones.

Y, si no se le ha dado hasta ahora mayores proyecciones al asunto, el hecho radica en que, con la técnica actual, en materia de separar el hierro de la arena, no resulta una explotación viable, desde el punto de vista económico.

El hecho en sí no significa la no existencia de una riqueza minera, por más que parece que es muy discutible el porcentaje de hierro que le atribuye el señor Chueco en las arenas.

Tampoco no quiere decir que con procedimientos más adelantados que los que se emplean hasta la fecha, resulte realmente una operación viable.

Ahora, en lo que se relaciona con la verdadera cuenca petrolífera, podemos asegurar, teniendo en cuenta todas las investigaciones hechas hasta la fecha, que ella se extiende de Comodoro Rivadavia hacia el Neuquen, y que las perforaciones realizadas en este último territorio lo confirman poco menos que en absoluto.

Desde el 25 corriente
PIDAN LA NUEVA CERVEZA DE INVIERNO
- BOCK-CENTENARIO -

DEPORTES

FOOTBALL

Asociación Argentina de Football

PARTIDOS OFICIALES PARA EL DOMINGO

Primera División

Campeonato Argentino. Final — Racing v. Rosario Central. Este match debió ser disputado en la temporada de 1915.

Copa de Honor (preliminar) — Huracán v. Bánfield; Porteño v. Atlanta; River Plate v. Platense; Estudiantes v. Estudiantes de La Plata; Gimnasia y Esgrima v. San Lorenzo de Almagro.

Campeonato — Argentino de Quilmes v. Estudiantil Porteño; Belgrano v. F. C. Oeste; Gimnasia y Esgrima de La Plata v. Boca Juniors; San Isidro v. Quilmes; Tigre v. Independiente.

Segunda división

Zona norte—

Sección A — Porteño A v. San Isidro, Huracán v. San Lorenzo, Platense v. Belgrano, Gimnasia y Esgrima B v. Estudiantes.

Sección B — Atlanta v. Palermo, Martínez v. Porteño B.

Sección C — Sportivo El Comercio v. G. y Esgrima de San Fernando, San Fernando v. Alvear, Unión Excursionistas v. San Martín.

Sección D — Sud América v. Sportivo Palermo, Unión v. Villa Real, Unión Excursionistas A v. Radium.

Zona sur—

Sección A — Boca Juniors v. Independiente, Estudiantes La Plata v. Gimnasia y Esgrima, Lanús A v. Progresista, River Plate A v. River Plate B.

Sección B — Sportivo Lanús v. Boca Alumni, Sp. Avellaneda v. Bellas Artes, Bernal v. Sp. Suizo, San Telmo v. Unión y Lealtad.

Sección C — Ensenada v. G. y Esgrima de Lomas, Juventud Libre v. Federal, Everton v. Sp. Argentino, F. C. Sur v. Estudiantes de Bernal, Barracas Juniors v. F. C. Provincial.

Zona Oeste—

Sección única — Est. Wáshington A v. Peñarol Argentino B, Del Plata v. Centenario Argentino, Sportivo Francés v. Eureka A, Peñarol Argentino A v. Sindical de Empleados, Olimpia v. Estudiantes Wáshington B.

Tercera división

Zona norte—

Sección A — S. El Comercio A v. Florida, Defensores de Belgrano A v. G. y Esgrima, G. y Esgrima de San Fernando A v. Iris, Honor y Patria v. Porteño B, Sp. Palermo A v. José C. Paz.

Sección B — Defensores de Belgrano B v. Palermo A, Gimnasia y Esgrima de San Fernando B v. Porteño A, Sp. Palermo B v. Sud América B, San Fernando v. Radium A.

Sección C — Boulogne v. Unión Excursionistas A, Estudiantes B v. Palermo B, Comercio v. San Martín, Sud América A v. Tigre Juniors, Villa Real v. Florida A.

Sección D — Alvear v. Tigre, Alumni v. Sp. El Comercio B, Platense v. Sp. del Norte, Unión v. Radium B.

Zona Sud—

Sección A — Bánfield v. Progresista, Sp. Argentino v. Chacabuco, Everton v. Lanús, Bellas Artes v. Boca Juniors B, Blanco y Negro v. Juventud Libre B, Talleres United B v. Bernal B.

Sección B — Barracas Juniors v. Boca Juniors A, Sp. Suizo v. Federal B, San Telmo v. Juventud Libre A, Racing B v. Estudiantes de Bernal, Boca Juniors v. Burzaco.

Sección C — Argentinos de Bánfield v. Argentinos de Quilmes, Bernal A v. Federal A, Talleres United A v. San Telmo B, Quilmes v. Sp. Avellaneda, Racing A v. G. y Esgrima de Lomas, F. C. Sur v. Boca Juniors C.

Zona Oeste—

Sección A — Olimpia B v. Del Plata, Ciudadela A v. Floresta A, Sp. Francés v. Columbian.

Sección B — Good Boys A v. All Boys A, Peñarol Argentino A v. Del Plata A, Almirante Brown v. Germinal, Vélez Sársfield B v. F. C. Oeste C.

Sección C — Good Boys B v. San Lorenzo, Sindical de Empleados v. All Boys C, Triunvirato A v. Barracas Central B.

Sección D — Ciudadela B v. Barracas Central A, Triunvirato B v. Huracán.

Sección E — Est. Wáshington v. All Boys B, Vélez Sársfield v. Floresta B, F. C. Oeste v. Estudiantil Porteño A.

Cuarta división

Zona norte—

Sección A — Martínez v. San Fernando, San Martín v. Unión, Sp. Palermo v. Gimnasia y Esgrima de San Fernando, Villa Real v. Honor y Patria.

Sección B — San Isidro v. Palermo, Porteño v. Gimnasia y Esgrima, Alumni v. Radium.

Sección C — Sud América v. Sp. Villa Ballester, Platense v. Tigre.

Zona sur—

Sección A — Blanco y Negro v. Estudiantes de La Plata, G. y Esgrima de Lomas v. Boca Juniors. River Plate B v. Estudiantes de Bernal, G. y Esgrima de La Plata v. Racing A.

Sección B — Boca Alumni v. General Belgrano, Racing B v. Bánfield, Lanús v. Federal, Argentinos de Bandfield v River Plate A.

Zona oeste—

Sección A — Del Plata v. Floresta, Atlanta v. Triunvirato, Sp. Barracas v. Columbian.

Sección B — Vélez Sársfield v. All Boys, Ciudadela v. Germinal.

Quinta división

Zona norte—

Sección única — Del Plata v. San Isidro, G. y Esgrima v. Unión Excursionistas, Estudiantes v. Huracán, Germinal v. Palermo.

Porteño A se ha disuelto.

Zona sur—

Sección única — Sportivo Suizo v. Bánfield, Lanús v. Juventud Libre, Floresta v. Racing B.

Deportes varios

COLOMBOFILA

SOCIEDAD LA ARGENTINA

El domingo próximo pasado, sobre un trayecto de 291 kilómetros, desde Coronel Aguirre a esta capital se efectuó el concurso de pichones, primera serie del año, organizado por esta sociedad colombófila.

Los resultados fueron los siguientes

Primero, palomar Lincoln, de D. M. Pujol, a las 11.44,12; segundo, palomar El Paraíso, de D. L. F. Galli, a las 11.46; tercero, palomar El Paraíso, de D. L. T. Galli, a las 11.46,11; cuarto, palomar Las Ñatitas, de D. D. R. Lagomarsino, a las 11.46,20; quinto, palomar El Patriota, de D. A. M. Lofredo, a las 11.46,25.

REMO

REGATAS ESCOLARES

El domingo 7 del mes próximo se efectuará en el río Luján, sobre un trayecto de 1.000 metros, la regata escolar. A las 3 p. m., será dada la señal de partida, habiéndose marcado la raya frente al Tigre Hotel.

En el local de la secretaría de la comisión escolar, situada en el Rowing Club Argentino (Tigre), se recibirán inscripciones, hasta el 1.o de mayo próximo, a las 2 de la tarde.

Se ha organizado también para ese mismo día varias carreras náuticas a las que se invitarán a todos los socios de los numerosos clubs del Tigre.

GOLF

GOLF CLUB MAR DEL PLATA

Copa Henry Bell

En la última semana dió fin el campeona, lanzado en "swing", llega horizontalmente al estómago o a la cara.

"Looping": Este golpe se ejecuta en los cuerpo a cuerpo, pasando un brazo plegado bajo el otro brazo, tendido hacia adelante y haciendo girar un poco el cuerpo.

"Cork-screw": Es un "jab" o un "directo" tirado haciendo un movimiento de rotación con el puño en el momento que llega al cuerpo del contrario.

"Uno-dos": Este es un golpe doble colocado casi en el mismo sitio, de preferencia en la mandíbula, iniciándolo generalmente con "directo" de izquierda y doblando inmediatamente con un "book" de derecha. Los golpes se colocan con tal rapidez que este doble choque aturde casi siempre al adversario.

GOLF

GOLF CLUB MAR DEL PLATA

Copa Henry Bell

En la última semana dió fin el campeona,

CAMPEONES DE LA COPA HENRY BELL

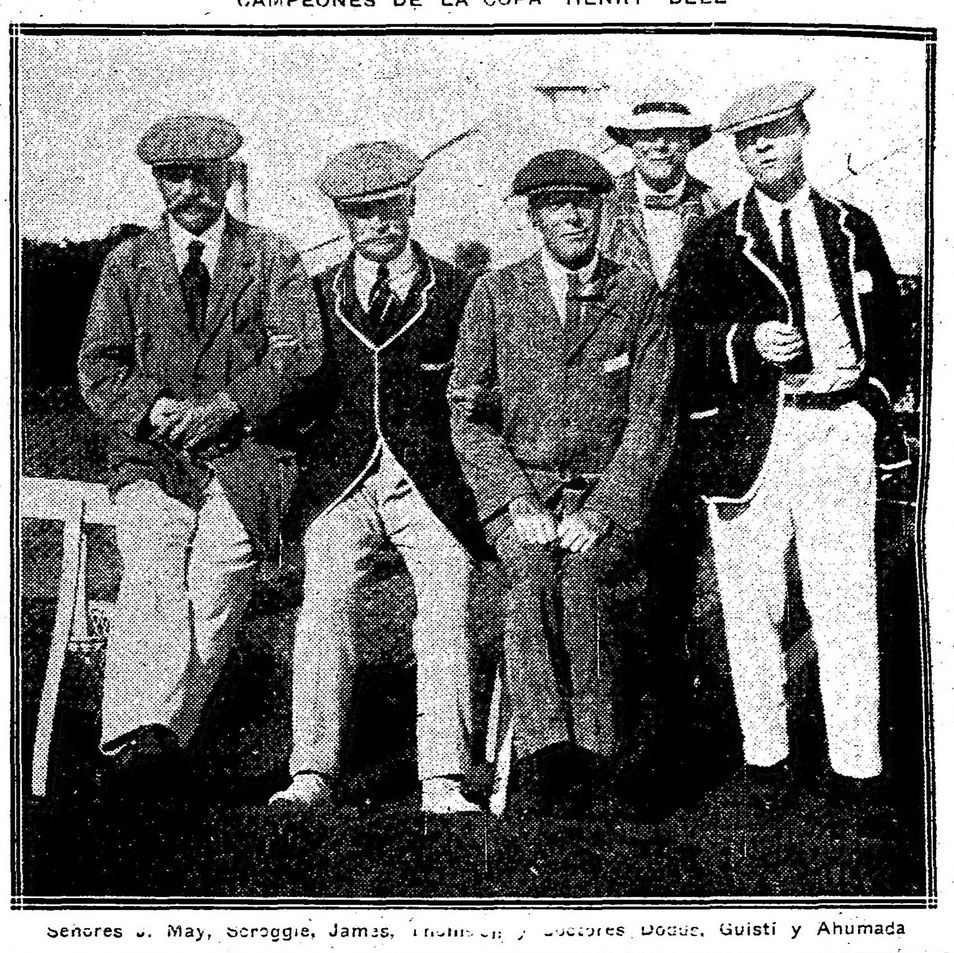

Señores J. May, Scroggie, James, Thompson y Doctores Dodds, Guisti y Ahumada

PEDESTRISMO

SPORT CLUB ARGENTINO

La comisión directiva de este club se reunirá el jueves, a las 8.30 p. m., en punto, la cual tratará la siguiente orden del día:

Lectura del acta anterior; aceptación de socios; asuntos varios.

A los socios que deseen tomar parte en la carrera pedestre con handicap, se les comunica que las inscripciones se reciben hasta el viernes 28, día en que quedarán clausuradas.

CLUB PEDESTRE NACIONAL

A pedido de varios socios corredores, se ha suspendido la carrera pedestre que este club había organizado para el domingo próximo.

La comisión directiva organiza con toda actividad un festival en honor de los andarines José Romano y Eugenio Brambilla, que efectuarán próximamente un viaje a pie hasta Chile. Se ha preparado el programa siguiente:

Carrera de 200 metros, libre para todo corredor. Carrera de 5 kilómetros, libre para aficionados. Arrojar la bala. Salto en largo. Carrera de 500 metros, libre para menores de 15 años. Marcha de la milla. Carrera ciclista, para amateurs de cualquier categoría, raya 1.000 metros, una serie sola. Carrera ciclista de 6.000 metros, libre para todo amateur de cualquier categoría. Carrera de bicicletas, distancia 500 metros. Gran torneo de carrera entre un ciclista y un corredor pedestre.

Las inscripciones se reciben en Esquiú 1062.

AVIACION

NOTAS VARIAS

El paracaídas de Greco

El señor Carlos T. Greco, inventor del paracaídas de su invención, nos comunica que ha iniciado gestiones en nuestros aeródromos con el único y exclusivo fin de conseguir que un piloto le exhiba sobre Buenos Aires, por vía aérea, para después arrojarse sobre la ciudad, ya en la plaza del Congreso o en los jardines de Palermo, siempre que obtenga el permiso necesario de nuestras autoridades.

Aeródromo de San Fernando

En la mañana de hoy no se voló en este aeródromo, por hallarse el motor del biplano de aprendizaje desarmado.

CICLISMO

DE MONTEVIDEO

(De nuestro corresponsal)

MONTEVIDEO, abril 25. — Envíole los resultados del campeonato de velocidad de bicicleta en mil metros:

1.o Gabriel Magraner en 1' 33" 1|5.

2.o Marcelino Villavevian a tres cuartos de máquina.

3.o Hugo Ferrando a una máquina.

BOX

LOS GOLPES PRINCIPALES

En uno de nuestros anteriores números hicimos la descripción de los principales golpes usados en el boxeo. Terminamos hoy con estos renglones la reseña de los mencionados golpes.

"Shift-punch": Este golpe, que tantas victorias proporcionó a Fitzcimmons, se ejecuta llevando rápidamente la pierna derecha, que se encuentra atrás, hacia adelante y de costado, y por consiguiente cambiando la guardia; la mano izquierda se halla entonces atrás y el golpe que se coloca llega con mucha fuerza dirigido casi siempre al estómago y también muchas veces a la mandíbula. Frecuentemente se pega con la derecha, llevando la pierna derecha hacia adelante, y cuando el adversario pare el golpe, no espera el cambio de guardia y el golpe de izquierda lo sorprende.

"Flying left": Este golpe se tira como el anterior pero en "swing" con el brazo izquierdo tendido. Se da un salto de costado a la derecha y adelante y el puño izquierdo,

PEDESTRISMO

SPORT CLUB ARGENTINO

La comisión directiva de este club se reunirá el jueves, a las 8.30 p. m., en punto, la cual tratará la siguiente orden del día:

Lectura del acta anterior; aceptación de socios; asuntos varios.

A los socios que deseen tomar parte en la carrera pedestre con handicap, se les comunica que las inscripciones se reciben hasta el viernes 28, día en que quedarán clausuradas.

CLUB PEDESTRE NACIONAL

A pedido de varios socios corredores, se ha suspendido la carrera pedestre que este club había organizado para el domingo próximo.

La comisión directiva organiza con toda actividad un festival en honor de los andarines José Romano y Eugenio Brambilla, que efectuarán próximamente un viaje a pie hasta Chile. Se ha preparado el programa siguiente:

Carrera de 200 metros, libre para todo corredor. Carrera de 5 kilómetros, libre para aficionados. Arrojar la bala. Salto en largo. Carrera de 500 metros, libre para menores de 15 años. Marcha de la milla. Carrera ciclista, para amateurs de cualquier categoría, raya 1.000 metros, una serie sola. Carrera ciclista de 6.000 metros, libre para todo amateur de cualquier categoría. Carrera de bicicletas, distancia 500 metros. Gran torneo de carrera entre un ciclista y un corredor pedestre.

Las inscripciones se reciben en Esquiú 1062.

AVIACION

NOTAS VARIAS

El paracaídas de Greco

El señor Carlos T. Greco, inventor del paracaídas de su invención, nos comunica que ha iniciado gestiones en nuestros aeródromos con el único y exclusivo fin de conseguir que un piloto le exhiba sobre Buenos Aires, por vía aérea, para después arrojarse sobre la ciudad, ya en la plaza del Congreso o en los jardines de Palermo, siempre que obtenga el permiso necesario de nuestras autoridades.

Aeródromo de San Fernando

En la mañana de hoy no se voló en este aeródromo, por hallarse el motor del biplano de aprendizaje desarmado.

CICLISMO

DE MONTEVIDEO

(De nuestro corresponsal)

MONTEVIDEO, abril 25. — Envíole los resultados del campeonato de velocidad de bicicleta en mil metros:

1.o Gabriel Magraner en 1' 33" 1|5.

2.o Marcelino Villavevian a tres cuartos de máquina.

3.o Hugo Ferrando a una máquina.

BOX

LOS GOLPES PRINCIPALES

En uno de nuestros anteriores números hicimos la descripción de los principales golpes usados en el boxeo. Terminamos hoy con estos renglones la reseña de los mencionados golpes.

"Shift-punch": Este golpe, que tantas victorias proporcionó a Fitzcimmons, se ejecuta llevando rápidamente la pierna derecha, que se encuentra atrás, hacia adelante y de costado, y por consiguiente cambiando la guardia; la mano izquierda se halla entonces atrás y el golpe que se coloca llega con mucha fuerza dirigido casi siempre al estómago y también muchas veces a la mandíbula. Frecuentemente se pega con la derecha, llevando la pierna derecha hacia adelante, y cuando el adversario pare el golpe, no espera el cambio de guardia y el golpe de izquierda lo sorprende.

"Flying left": Este golpe se tira como el anterior pero en "swing" con el brazo izquierdo tendido. Se da un salto de costado a la derecha y adelante y el puño izquierdo,

VARIAS

ASOCIACION ATLETICA EUREKA

Próxima fiesta

El domingo 7 del mes venidero se llevará a cabo la inauguración de la plaza de ejercicios físicos de esta asociación, dando lugar a una interesante fiesta deportiva, para la cual se ha redactado el programa siguiente:

Carrera para menores de 18 años, distancia 100 metros; impulsar la pelota de football, libre; carrera de 100 metros, libre; salto en alto, libre; carrera para socios del club, distancia 100 metros; ejercicios en bicicleta por D. E. Cetrán; carrera de 200 metros, pesca de frutas; carrera de 3.000 metros, con handicap; carrera ciclista de lentitud; carrera del huevo y la cuchara, para señoritas, 80 metros; carrera de 400 metros para todo corredor, libre; carrera de postas, para instituciones, 1.600 metros; carrera de consuelo.

Las inscripciones se recibirán en el local Corrientes 1245, tercer piso, todos los días de 6 a 8 p. m.

Colectividades extranjeras

COMITE ITALIANO DE GUERRA

El Comité Italiano de Guerra de la sección 25 prepara para el jueves próximo, a las 8.30 de la noche, una fiesta a beneficio de las familias de los reservistas, en el salón Rivadavia 8199, salón Atenas.

Entre diversos números del programa se darán varias vistas cinematográficas y números de concierto.

FIESTAS DE JUANA DE ARCO

La sociedad francesa Patrie organiza para el 7 de mayo próximo las tradicionales fiestas conmemorativas de Juana de Arco, para lo que se prepara un interesante programa.

COMITE PATRIOTICO FRANCES

Para la fiesta organizada por este comité y que se celebrará en el Palace Theatre el 1.o de mayo próximo a las 9 p. m., de lo que nos hemos venido ocupando anteriormente, debemos agregar que las entradas pueden retirarse en la secretaría del comité, Viamonte 666, de 8 a 12 del día y de 2 a 6 de la tarde.

Esta fiesta tiene por objeto destinar los fondos que se reunan para ayudar a las familias de los que han partido para la guerra. Para la representación se han reservado films de primer orden y nuevos para el público.

FESTIVAL PATRIOTICO

Esta noche, en el Politeama Argentino, tendrá lugar el festival organizado por el Comité Italiano de Guerra de la sección 18, que preside el doctor José Varalla, con programa ya conocido y a beneficio de la Cruz Roja Italiana y de las familias de los movilizados.

Prestan su concurso la compañía lírica que actúa en el Politeama, la que interpretará las inseparables "Cavalleria Rusticana" y "Pagliacci".

Además, coperará al éxito del festival la violinista señorita Delia Francisena, con números de Schumann, Chopin y Saint-Saens

LA COLUMNA DE LOS NIÑOS

Solución a los concursos números 58, 59, 60, 61, 62, 63, 64, 65, 66, 67 y 68.

☼ ☼ ☼

CONCURSO No. 58

¿Qué nombre pondremos al nene?
Solución: Argentino.

☼ ☼ ☼

CONCURSO No. 59

Perdidos en el bosque. Todas las soluciones enviadas señalan fielmente el itinerario de los viajeros, que no reproducimos por falta de espacio.

Solución: número 1: Los doce buques consumirán 33.67 toneladas.

Número 2: El precio medio de cada litro de $ 0.707.

Número 3: 91 hectáreas, 64 áreas, 21,94 centiáreas.

☼ ☼ ☼

CONCURSO DE COLORIDO No. 8

Quien mejor ha coloreado la marina es la niña Inés C. Castro (Paraná), quien debe enviar su dirección exacta para remitirle el premio.

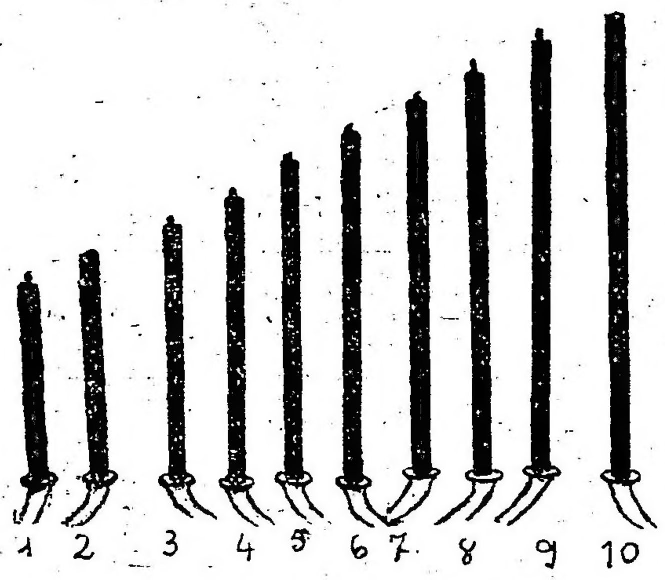

☼ ☼ ☼

CONCURSO No. 60

Las bujías

He aquí el orden primitivo de las bujías.

☼ ☼ ☼

CONCURSO No. 61

¿Por qué se disgusta papá?
Solución: Tifo trajo seis unos.

☼ ☼ ☼

CONCURSO No. 62

La dama de 1814.

☼ ☼ ☼

CONCURSO No. 63

Solución a los problemitas:

Número 1: Superficie total 864 metros cuadrados. Superficie del jardín 194.283 metros cuadrados.

Número 2: Ruedas de adelante. 2.150.36 vueltas. Ruedas de atrás, 1.447.26 vueltas.

☼ ☼ ☼

CONCURSO No. 64

Para las mamitas.

Las mamitas que mejor han cortado, coloreado y confeccionado el vestidito son: Inesita Castiñeiras, Lucrecia Volnits, María del Pilar Román y Petronila Correas, quienes serán incluídas en la próxima lista de premiados.

☼ ☼ ☼

CONCURSO No. 65

Solución:

1. Frase hecha: Una mano lava a la otra.
2. Triángulo numérico:

Revolución
Evolución
Locución
Lucero
Lucio
Cine
Col
re
r

☼ ☼ ☼

CONCURSO No. 66

Tres retranes.—Solución
1. Al que madruga, Dios le ayuda.
2. Juego de manos, juego de villanos.
3. No es todo oro lo que brilla.
Enigma: Elecciones.

☼ ☼ ☼

CONCURSO No. 68

Solución: Darwin.

☼ ☼ ☼

CONCURSO No. 68

(Puzzle): Un payaso.

Los concursos números 69, 70, 71, 72, etc., pueden enviarse todavía en la presente semana.

☼ ☼ ☼

CONCURSO DE COLORIDO No. 9

El reino del ruiseñor

Quien mejor ha coloreado esta lámina es la niñita María Lamas, quien será premiada.

MUNDO COMERCIAL

EXTERIOR

TRIGO

NUEVA YORK, abril 25. — Para las entregas a efectuarse en el mes de mayo, el trigo colorado americano alcanzó en la clausura de las operaciones efectuadas hoy en este mercado el precio de 119 ½ en centavos oro americano, por bushel, siendo el precio del cierre de los negocios efectuados ayer y para las entregas en la misma fecha, de 120 por bushel.

CHICAGO, abril 25. — El trigo colorado americano a entregar en el mes de mayo adquirió en la apertura del día el precio de 111 ¾, en centavos oro americano, por bushel, habiendo sido el tipo para la clausura de ayer 112 ⅛, centavos oro americano por bushel. Para las remesas del mismo cereal a entregarse en el mes de julio, la cotización de apertura fué de 112 ¼ contra 112 ½, centavos oro americano por bushel, que fuera el precio de clausura obtenido últimamente.

El mercado para este cereal permanece tranquilo.

LIVERPOOL, abril 25. — El trigo tipo Baris, de 61 ½ libras, a flote, tuvo para la clausura del día el precio de 58|6 chelines por quarter. El precio obtenido por este mismo tipo de trigo en el cierre último fué de 58|5 chelines por quarter.

MAIZ

CHICAGO, abril 25. — Para el maíz mixto americano el precio de apertura registrado hoy, por bushel y para ser entregado en el mes de mayo, fué de 75 ½ oro americano, habiéndose anotado para este cereal, en la última cotización del cierre de ayer, el precio de 75 ½.

LIVERPOOL, abril 25. — El maíz del Río de la Plata para entregar en los meses de abril y mayo, tuvo como precio de clausura en el día de hoy 50|9 centavos oro americano por quarter. El precio de ayer registrado para este cereal en la apertura, fué de 50|9.

LINO

CALCUTA, abril 25. — Para las entregas de lino a efectuarse en los meses de abril y mayo, el precio de apertura registrado como cotización del día, fué de 75|6 por quarter de 410 libras, cerrando en la última operación a 75.

HULL, abril 25. — Aquí se ha cotizado el lino para las entregas a efectuarse en los meses de mayo y junio al precio de 72|6 por quarter de 416 libras, contra el que fué el precio de la cotización obtenido en la clausura anterior a 71|6.

DULUTH, abril 25. — El precio a que se vendió el lino para entregar en los meses de mayo y julio fué en el día de hoy a 204 ½ en centavos oro americano por bushel, siendo el precio de clausura anterior a 204 ½.

Para las entregas a efectuarse en el mes de julio la apertura del día marcó el precio de 206 por bushel, siendo el precio de la clausura de ayer de 206.

NOTA.—El *quarter*, medida inglesa, equivale a 250 kilogramos. Al bushel, medida de peso norteamericana, corresponden 35 kilogramos.

MERCADO COMERCIAL DE LONDRES

LONDRES, abril 25. —

Tipo de descuento del Banco de Inglaterra	5 o|o
Consolidados británicos	57 ¼

Títulos argentinos

Empréstito nacional 1897, 4 o|o, ley número 3378	68.—
Bonos de Obras de Salubridad, etc., de Buenos Aires, 1891, 5 o|o . . .	92 ½
Empréstito Argentino de Obras Públicas, 1886, 5 o|o	94.—
Empréstito Argentino de Conversión 1889, en libras, 4 ½ o|o	78.—
Empréstito Argentino Interno de 1909, 5 por ciento	91.—
Banco Español del Río de la Plata acciones ordinarias	nom
Province of Buenos Aires 3 o|o to 2 ½ por ciento, Loan of 1906	46 ½

BOLSA DE PARIS

PARIS, abril 25.—

Renta francesa, 3 por ciento	62.20
Banco Francés del Río de la Plata, acciones ordinarias	nom.

BOLSA DE MONTEVIDEO

MONTEVIDEO, abril 25. — Los negocios en títulos efectuados hoy en la primera rueda del mercado de valores de esta Bolsa, fueron los que se mencionan a continuación:

Títulos Hipotecarios G. a 89.20.
Deuda Interior, a 101.30.
Deuda Consolidada, a 62.10.

—Procedente de Río de Janeiro entró hoy en este puerto el vapor Dulmata.

Salen esta noche de aquí, con rumbo a ésa, los vapores Ciudad de Buenos Aires y Cabo Santa María.

INTERIOR

BOLSA DE COMERCIO

Primera rueda

Cédula Hipotecaria Argentina de 6 o|o, antigua emisión, al contado: 43.500 a 95.

Id para mañana: 10.000 a 94.90.

Id para fin de mes: 30.000 a 94.80.

Id para mayo 31: 140.000 a 94.60; 20.000 a 94.50; total 160.000.

Cédula Hipotecaria Argentina de primera serie (nueva emisión), al contado: 3.500 a 95.80; 26.000 a 95.60; 12.000 a 95.80; total 41.500.

Cédulas Nacionales de la serie L, al contado 26.000 a 95.50.

Id para mañana: 37.500 a 95.50.

Id de la serie H, al contado: 11.000 a 103.50.

Id de la serie K, al contado: 1.500 a 88.20.

Bonos Municipales de Pavimentación, cupón semestral, al contado: 1.000 a 72.

Certificados Municipales de 7 o|o, al contado: 14.200 a 91; 6.000 a 91.10, total 20.200.

Id para mañana: 32.800 a 91.

Banco Popular Argentino, al contado: 400 a 27.50.

Campos y Quebrachales Puerto Sastre (oro), para fin de mes: 300 a 3.05.

Banco de la Provincia de Buenos Aires para mañana: 110 a 106.50.

DEMANDA Y OFERTA DE TITULOS

En la Bolsa de Comercio hubo hoy demanda de los títulos que se expresan a continuación:

Gath y Chaves, La Propiedad, Club Mar del Plata, Marina Mercante Argentina, Bilz, Viñedos y Bodegas Francisco Uriburu, Deuda Interna de Mendoza, Obligaciones del Banco de la Provincia de Buenos Aires de 5 o|o, 2.a serie; Petróleo Golfo San Jorge, Nafta Comodoro Rivadavia, Banco Industrial Argentino, Certificados 75 o|o del Banco de la Provincia de Buenos Aires, Banco Comercial Italiano, La Previsora, Constructora Nacional, La Pescadora Argentina, Frigorífico The Smithfield, Compañía Sansinena de Carnes Congeladas, Destilería Germania, La Mundial (seguros), La Cantábrica, Banco de Italia, Mercado Central de Frutos, La Franco Argentina, Mercado de Abasto Proveedor, Unión Mercantil, The River Plate Quebracho, Banco El Hogar Argentino, La Primitiva (fábrica de bolsas), Deuda Interna de Mendoza, Depósitos del Banco Francés, La Clara (molinos), Salinas Hermanos (fábrica de bolsas), Deuda de la Provincia de Entre Ríos.

Se ofrecieron en venta los siguientes:

Compañía Sansinena de Carnes Congeladas, Banco de Italia, Banco Francés, Deuda de la Provincia de Santa Fe (1886), Certificados 50 o|o pagado del Banco de la Provincia de Buenos Aires, La Edificadora, Cédulas Nacionales de la serie J, Compañía de Gas de La Plata, La Bahía Blanca, Banco del Comercio (en liquidación), El Fénix (fábrica de papel), Compañía de Electricidad de la Provincia de Buenos Aires, La Argentina (fábrica de papel), Puerto Galileo, Compañía Argentino-Paraguaya de Maderas, The Catalinas, Viñedos y Bodegas Arizú.

MERCADO DE CEREALES A TERMINO DE BUENOS AIRES

Primera rueda

Las operaciones en cereales anotadas hoy en esta hora, fueron los que se detallan al pie:

Maíz: para julio, 200 toneladas, $ 4.87; 400 id, a $ 4.89; 600 id, a $ 4.86.

MERCADO DE CEREALES A TERMINO DE ROSARIO

Primera rueda

Las partidas que se expresan más abajo fueron anotadas por negocios en cereales en esta rueda.

Trigo: para junio, 200 toneladas, a $ 8.
Maíz: para junio, 200 toneladas, a $ 4.52.

MERCADO DE VACUNOS LINIERS

Dentro de un límite de precios satisfactorios, dieron principio las operaciones en este mercado para todas las categorías de ganado.

Las haciendas flacas de consumo y criollas, han encontrado mejor colocación que en el día de ayer.

El ganado porcino, encontró como en días anteriores difícil colocación.

La entrada de hoy en est emercado fué de 3816 cabezas, clasificadas en la siguiente forma: novillos 1507, vacas 1756, terneros 533 y 20 bueyes. Porcinos entraron 854.

Los precio scorrientes de la mañana fueron los siguientes:

Bueyes para consumo	$	76.— a	158.—
Novillos mest. esp. para frig.	"	a	230.—
Id. id id. para frigorífico	"	190.— a	209.—
Id id gordos ídem	"	170.— a	180.—
Novillos para consumo	"	70.— a	164.—
Novillitos para consumo	"	30.50 a	135.—
Vacas para frigorífico	"	a	159.—
Vacas para consumo	"	30.— a	149.—
Vaquillonas para consumo	"	23.— a	128.—
Terneros para consumo	"	11.— a	80.—

Para porcinos los precios variaron entre $ 0.22 a 0.33 el kilo.

VENTAS DE HOY

Bargo, Lascurain y Etchegaray—
12 novillos carne gorda Córdoba . . . 115.—
Arizzi y Begues—
30 vacas m. gordas La Pampa . . . 120.—
10 vacas gordas La Pampa . . . 110.—
11 terneros especiales La Pampa . . . 90.—
24 terneros especiales La Pampa . . . 89.—
Arzeno y Hno. Fto. B.—
3 vaquillinas carne gorda Santa Fe . . . 95.—
7 vaquillonas carne gorda Santa Fe . . . 85.—
10 terneris gordos Santa Fe . . . 61.—
30 terneros buenos Santa Fe . . . 53.—
Almanza Guillermo—
20 novillos especiales Cañuelas . . . 190.—
Apheca y Cía. Juan—
19 vaquillonas m. especiales Caseros . . . 120.—
Accame y Bellini—
5 vacas m. especiales C. Tejedor . . . 135.—
4 vacas carne gorda C. Tejedorr . . . 85.—
6 vaquillonas carne gorda ídem . . . 83.—
1 buiy carne gorda ídem . . . 100.—
23 novillos carne gorda La Pampa . . . 108.—
9 vacsa gordas Lincoln . . . 108.—
2 vacas m. especiales Lincoln . . . 135.—
2 vacas carne gorda Lincoln . . . 90.—
2 vacas buena carne Lincoln . . . 70.—
1 ternero bueno Lincoln . . . 55.—
1 vaquillona arne gorda ídem . . . 83.—
3 novillos buena carne ídem . . . 95.—
Crotto Hermanos—
40 novillos carne gorda Villegas . . . 145.—
Bracht y Cía.—
12 novillos buena carne Entre Ríos . . . 99.—
12 novillos buena carne ídem . . . 90.—
8 novillos flacos Entre Ríos . . . 84.—
8 novillos buena carne Entre Ríos . . . 92.—
11 vacas carne gorda Entre Ríos . . . 85.—
9 vacas carne gorda Entre Ríos . . . 80.50
14 terneros regulares ídem . . . 22.—
9 terneros regulares Entre Ríos . . . 27.—
16 terneros regulares Entre Ríos . . . 23.—
11 terneros regulares Entre Ríos . . . 20.—
10 terneros regulares Entre Ríos . . . 24.10
5 bueyes m. gordos 9 de Julio . . . 188.—
3 bueyes m. gordos ídem . . . 175.—
1 toro carne gorda 9 de Julio . . . 150.—
1 novillo carne gorda ídem . . . 100.—
Unzué Alzaga y Cía.—
41 novillos carne gorda Villegas . . . 135.—
13 novillos carne gorda Maipú . . . 150.—
8 vacas carne gorda Maipú . . . 130.—
10 vacas carne gorda Maipú . . . 110.—
9 vacas gordas Maipú . . . 110.—
6 vacas m. gordas Maipú . . . 122.—
13 vacas flacas Maipú . . . 45.—
Cucullo Felipe L.—
9 vacas m. gordas Santa Fe . . . 122.—
2 novillos carne gorda Santa Fe . . . 135.—
6 toros carne gorda ídem . . . 143.—
Alonso y Blaquier—
22 novillos m. gordos Córdoba . . . 175.—
14 vacas m. especiales Córdoba . . . 126.—
10 vacas m. gordas Córdoba . . . 122.—
1 vaquillona carne gorda Córdoba . . . 85.—
Anasagasti Juan—
3 novillos carne gorda La Pampa . . . 110.—
3 vacas buena carne La Pampa . . . 70.—
14 vaquillonas carne gorda ídem . . . 75.—
25 terneros gordos La Pampa . . . 62.—
5 terneros regulares La Pampa . . . 30.—
Curutchet Juan—
8 vacas m. especiales Lincoln . . . 140.—
6 vacas m. gordas Lincoln . . . 120.—
6 vaquillonas carne gorda ídem . . . 110 —
Mihurá Hermanos—
348 novillos criollos b. carne S. Tomé . . . 80.—
8 toros carne gorda Santa Fe . . . 127.—
51 novillos carne gorda E. Ríos . . . 112.—
15 novillos flacos Santa Fe . . . 87.—
16 novillos flacos Sanina Fe . . . 85.—
1 novillo flaco Santo Tomé . . . 80.—
Nale Repetto y Cía.—
3 toros carne gorda Córdoba . . . 101.—
19 novillos carne gorda ídem m. . . . 76.—
1 toro carne gorda Santa Fe . . . 140.—
Thompson y Cía Enrique A.—
9 novillos carne gorda Colón . . . 125.—
6 vacas m. especiales Colón . . . 125.—
5 toros carne gorda Colón . . . 110.—
3 vaquillonas carne gorda ídem . . . 71.—
Rodger y Cía Gmo. H.—
1 vaquillonas flacas G. Pinto . . . 18.—
15 vacas buena carne ídem . . . 71.—
11 vaquillonas flacas ídem . . . 48.50
2 novillitos flacos G. Pinto . . . 41.—
15 vacas carne gorda ídem . . . 90.50
Salaberry y Berectche—
40 vacas carne gorda Entre Ríos . . . 84.—
1 vaquillona carne gorda ídem . . . 81.50
10 vacas carne gorda ídem . . . 91.—
12 novillos carne gorda Entre Ríos . . . 130.—
11 novillos carne gorda ídem . . . 117.—
1 novillito carne gorda ídem . . . 92.—
9 novillos carne gorda Entre Ríos . . . 115.—
1 vaca carne gorda Villegas . . . 119.50
6 vaquillonas m. especiales ídem . . . 128.—
8 vaquillonas m. especiales ídem . . . 127.—
4 novillos gordos ídem . . . 178.—
4 terneros buenos Entre Ríos . . . 57.—
8 terneros buenos Entre Ríos . . . 49.50
6 terneros buenos Entre Ríos . . . 59.—
12 terneros bueno. Entre Ríos . . . 49.—
6 terneros regulares Entre Ríos . . . 36.50
2 vaquillonas m. gordas ídem . . . 102.50
14 vacas carne gorda Entre Ríos . . . 93.—
14 vacas carne gorda ídem . . . 83.—
3 toros carne gorda Entre Ríos . . . 150.50
3 novillos carne gorda ídem . . . 128.—
1 toro buena carne Rivadavia . . . 100.—
4 novillos buena carne Rivadavia . . . 99.—
96 novillos gordos Rivadavia . . . 154.50
22 novillitos m. especiales ídem . . . 121.—
24 novillitos m. gordos Rivadavia . . . 107.—
155 novillos carne gorda Rivadavia . . . 151.—
53 novillos carne gorda ídem . . . 151.—
1 novillo flaco Matanza . . . 30.60
2 vaquillonas flacas Matanza . . . 23.—
8 vaquillonas flacas Matanza . . . 46.—
4 vaquillonas flacas Matanza . . . 26.50
11 novillitos flacos Matanza . . . 40.—
1 novillito buena carne Matanza . . . 60.—
1 vaquillona buena carne Lincoln . . . 70.—
1 novillitos buena carne ídem . . . 54.—
4 terneros buenos Lincoln . . . 50.—
9 novillitos flacos Lincoln . . . 36.—
5 novillitos flacos Lincoln . . . 64.—
12 terneros buenos Rivadavia . . . 44.50
11 terneros regulares Rivadavia . . . 34.50
6 terneros buenos Rivadavia . . . 49.—
6 terneros buenos Rivadavia . . . 56.—
1 novillo flaco Rivadavia . . . 46.—
2 toros carne gorda Rivadavia . . . 111.—
2 toros flacos Rivadavia . . . 76.—
3 novillitos carne gorda ídem . . . 89.50
9 terneros buenos Rivadavia . . . 57.—
210 novillos gordos Rivadavia . . . 159.—
Costa y Fayanas—
6 novillos gordos Viamonte . . . 160.—
20 vacas gordas Viamonte . . . 117.—
Santamarina e hijos—
44 novillos m. gordos Córdoba . . . 178.—
105 vacas buena carne La Pampa . . . 60.—
2 vaquillonas buena carne ídem . . . 70.—
1 toro buena carne La Pampa . . . 90.—
46 terneros regulares La Pampa . . . 40.—
13 terneros regulares La Pampa . . . 37.—
37 terneros regulares La Pampa . . . 37.—
Videla Hermanos y Cía.—
11 novillitols carne gorda Santa Fe . . . 75.—
25 novillos buena carne Santa Fe . . . 62.—
14 vaquillonas buena carne ídem . . . 63.—
7 novillitos carne gorda Santa Fe . . . 85.—
23 terneros regulares Santa Fe . . . 34.—
8 vaquillonas carne gorda ídem . . . 85.—
11 novillos buena carne ídem . . . 90.—
46 vacas carne gorda Santa Fe . . . 78.—
9 vaquillonas buena carne ídem . . . 65.—
3 toritos flacos Santa Fe . . . 65.—
31 terneros regulares íodem . . . 33.—
1 vaca m. especaile ídem . . . 138.—
Peña y Cía. Julio L.—
33 novillos carne gorda V. Tuerto . . . 110.—
25 novillos buena carne Entre Ríos . . . 90.—
Lynch y Cía. Leandro—
10 vacas carne gorda Madariaga . . . [illegible]
14 vacas flacas Madariaga . . . 70.—
3 novillos flacos Lavalle . . . 70.—
10 vacas buena carne Lavalle . . . 65.—
16 vacas carne gorda Lavalle . . . 82.—
45 vacas flacas Lavalle . . . 45.—
2 terneros mamones Lavalle . . . 14.—
Devoto y Cía. Tomás—
20 novillos gordos Lincoln . . . 170.—
1 vaquillona m. especial C. Tejedor . . . 118.—
1 vaca m. gorda C. Tejedor . . . 125.—
12 vaquillonas m. especiales ídem . . . 100.—
12 vaquillonas m. especiales ídem . . . 120.—
6 vaquillonas especiales ídem . . . 90.—
2 novillitos m. especiales ídem . . . 135.—
6 vacas m. gordas ídem . . . 127.—
7 vacas flacas C. Tejedor . . . 55.—
2 terneros regulares C. Tejedor . . . 25.—
161 terneros buenos ídem . . . [illegible]
9 vacas gordas C. Tejedor . . . 115.—
4 vacas gordas Pico . . . 111.—
5 vacas m. gordas Pico . . . 120.—
7 vaquillonas gordas Pico . . . 100.—
4 vacas m. especiales ídem . . . 136.—
Gioja y Etchart—
5 novillos especiales C. Tejedor . . . 200.—
10 novillos m. gordos C. Tejedor . . . 180.—
5 novillos carne gorda ídem . . . 170.—
5 vaquillonas m. gordas 9 de Julio . . . 112.—
3 vacas flacas 9 de Julio . . . 70.—
7 novillos m. gordos Santa Fe . . . [illegible]
3 toros gordos Santa Fe . . . [illegible]
20 novillos carne gorda ídem . . . 117.—
Benítez y Murré—
2 toros crane gorda Córdoba . . . [illegible]
2 toros carne gorda Córdoba . . . [illegible]
8 toros carne gorda Córdoba . . . [illegible]
1 vaca carne gorda Córdoba . . . [illegible]
novillitos buena carne Elisa . . . [illegible]
1 toro gordo Matanza . . . [illegible]
7 vacas excepcionales Matanza . . . [illegible]
10 vacas m. especiales Matanza . . . [illegible]
10 vacas especiales Matanza . . . [illegible]
78 vacas carne gorda Matanza . . . 80.—
Lalor Juan—
2 vacas carne gorda Santa Fe . . . 55.—
8 novillitos buena carne Santa Fe . . . 64.—
18 novillitos buena carne Santa Fe . . . 71.—
10 novillos buena carne Santa Fe . . . 95.—
5 vacas m. gordas Lincoln . . . 120.—
2 vaquillonas gordas Lincoln . . . 101.—
8 vaquillonas carne gorda Lincoln . . . 95.—
12 vacas buena carne Lincoln . . . 65.—
12 vacas carne gorda Córdoba . . . [illegible]
5 vacas carne gorda Entre Ríos . . . 105.—
13 novillos carne gorda ídem . . . 119.—
1 vaca carne gorda Entre Ríos . . . 75.—
20 vacas m. gordas G. Pintos . . . [illegible]
16 vacas m. gordas G. PiPntos . . . [illegible]
11 vacas gordas G. Pintos . . . [illegible]
12 vacas gordas G. Pintos . . . 115.50
7 novillos gordos ídem . . . [illegible]
3 toros gordos G. Pintos . . . [illegible]
22 vacas m. gordas G. Pintos . . . [illegible]
1 novillo carne gorda ídem . . . [illegible]
10 vacas m. gordas G. Pintos . . . [illegible]
15 terneros buenos Zárate . . . [illegible]
15 terneros buenos Zárate . . . [illegible]
15 terneros buenos Zárate . . . [illegible]
14 novillos carne gorda Córdoba . . . [illegible]
8 novillos carne gorda Córdoba . . . [illegible]
5 vaquillonas carne gorda Moró . . . [illegible]
6 vacas buena carne Monte . . . [illegible]
7 terneros regulares Monte . . . [illegible]
18 vacas carne gorda G. Pintos . . . [illegible]
8 novillos flacos G. Pintos . . . [illegible]
1 novillo flaco G. Pintos . . . [illegible]
18 vaquillonas flacas G. Pintos . . . [illegible]
15 vaquillonas flacas G. Pintos . . . [illegible]
20 vaquillonas flacas G. Pintos . . . [illegible]
2 vacas carne gorda Monte . . . [illegible]
2 vacas carne gorda Monte . . . [illegible]
1 vaca flaca Monte . . . 25.—
5 terneros buenos Monte . . . 47.—
4 terneros regulares Monte . . . 36.—
144 novillos especiales Pehuajó . . . 150.—
10 novillos especiales Córdoba . . . 200.—
60 vacas excepcionales Córdoba . . . 140.—
59 novillos m. gordos Madariaga . . . 179.—
4 novillos carne gorda Madariaga . . . 125.—
5 novillos carne gorda Lincoln . . . 133.—
Lanusse Pedro y Antonio—
8 vacas m. gordas Caseros . . . 119.—
10 vacas m. gordas Caseros . . . 123.50
21 vacas m. especiales Bolívar . . . 140.—
15 vacas m. especiales ídem . . . 138.50
6 novillos carne gorda San Luis . . . 157.—
45 novillos gordos San Luis . . . 164.—
1 ternero carne gorda San Martín . . . 100.—
6 terneros regulares San Martín . . . 28.—
10 terneros buenos San Martín . . . 47.50
1 buey carne gorda San Martín . . . 125.50
4 vaquillonas buena crane San Martín . . . 71.—
3 vacas carne gorda San Martín . . . 95.—
2 bueyes carne gorda San Martín . . . 157.—
6 vacas m. gordas San Martín . . . 117.—
25 terneros buenos Entre Ríos . . . 45.50
10 terneros buenos Entre Ríos . . . 46.50
20 terneros buneos Entre Ríos . . . 49.—
20 terneros buenos Entre Ríos . . . [illegible]
1 vaca carne gorda Córdoba . . . [illegible]
1 buey carne gorda Córdoba . . . 112.—
7 vacas gordas Córdoba . . . 118.—
11 vacas carne gorda Córdoba . . . 105.—
11 novillos carne gorda ídem . . . 127.50

VENTAS DE CERDOS

$ el kilo

Lizarralde Hermanos—
20 cerdos regulares Rivadavia . . . 0.27
Alonso y Blaquier—
11 cerdos especiales Lincoln . . . 0.33
Cevallos y Cufré—
20 cerdos especiales Chivilcoy . . . [illegible]
15 cerdos especiales Chivilcoy . . . [illegible]
Bargo Lascurain y Etchegaray—
19 cerdos especiales Viamonte . . . 0.32
Nale Repetto y Cía.—
20 cerdos buenos Paso . . . 0.31
Arzeno Hno. y Fortunato B.—
48 cerdos buenos C. Casares . . . 0.29
28 cerdos regulares Villegas . . . 0.23

MERCADO DE LANARES TABLADA

Con plaza más encalmada iniciáronse hoy las operaciones en este mercado.

Durante la mañana se ha notado que los precios han declinado, a causa del poco interés y demanda habidas en el mercado.

La entrada del día fué de 7673 animales, habiéndose vendido durante la mañana 6383 cabezas, repartidas en esta forma:

La Plata Cold Storage 1199, Las Palmas 11[illegible], Compañía Sansinena 1009, La Blanca 751, Argentino Central 161, Armour 149, y 1510 para los matarifes locales.

Los precios extremos de la mañana fueron los siguientes:

Capones para frigorífico, desde	$	12.— a	17.70
Id. para matadero	"	13.20 a	24.—
Ovejas para matadero	"	10.20 a	18.—
Borregos para matadero	"	8.80 a	[illegible]
Id. para frigorífico	"	9.50 a	[illegible]

Salaberry y Berectche—
82 borregos Frigorífico 30 de Agosto . . . 11.70
62 borregos Frigorífico ídem . . . 9.22
Abello y Cía. S.—
595 capones Frigorífico Realicó . . . 12.—
Thompson y Cía. Enrique A.—
71 caponees Frigorífico Colón . . . 15.60
Bellocq e Hita—
200 capones Frigorífico Santo Domingo . . . 17.39
Rubín Cesario Zubiaurre y Cía.—
11 capones Matadero Manuela . . . 18.50
39 capones Frigorífico Manuela . . . 25.—
Paz Adolfo F.—
82 capones Frigorífico Cafulcurá . . . 17.50
Goñi e hijo Ignacioo—
32 capones Frigorífico Pehuelches . . . 15.59
77 borregos Frigorífico ídem . . . 11.—
110 ovejas Matadero Pehuelches . . . 13.80
114 borregos Frigorífico ídem . . . 10.59
Lanusse Pedro y Antonio—
500 capones Frigorífico Rivadavia . . . 17.50
127 caponees Frigorífico R. Otero . . . 15.—
567 capones Matadero Guaminí . . . 24.—
Velaz y Cía. Angel—
25 capones Frigorífico G. Pico . . . 15.—
41 borregos Frigorífico ídem . . . 11.50
Bunge y Born—
15 capones Frigorífico Cintra . . . 13.50
79 borregos Frigorífico ídem . . . 11.50
Trelles José María—
113capones Frigorífico Daireaux . . . 17.70
67 ovejas Matadero ídem . . . 15.20
Chapar y Cía. Juan—
180 capones Frigorífico 3 Cuerros . . . 17.59
Bayona Juan—
24 ovejas Matadero Ordóñez . . . 16.50
15 ovejas Matadero ídem . . . 14.—
28 borregos Matadero Ordóñez . . . 11.20
14 ovejas Matadero ídem . . . 9.59
Devoto y Cía. Tomás—
74 capones Frigorífico Las Flores . . . 15.20
17 borregos Frigorífico Las Flores . . . 5.50
10 borregos Frgiorífico ídem . . . 9.50
184 borregos Frigorífico Pico . . . 10.20
11 borregos Matadero Pico . . . 8.40
2399 borregos Frigorífico Husares . . . 11.—
Sansot Beltránn—
125 borregos Frigorífico Asunta . . . 10.—
176 borregos Frigorífico ídem . . . 5.65
10 borregos Matadero ídem . . . 8.50
10 borregos Matadero ídem . . . 7.30
Etcheverry y Cía. José—
150 ovejas Matadero Sampacho . . . 12.10
150 ovejas Matadero Sampacho . . . 10.20
247 borregos Frigorífico Sampacho . . . 10.—
De los Santos y Cía. José—
45 capones Matadero R. Otero . . . 21.—
20 borregos Matadero Bonifacio . . . 12.50
21 caponees Frigorífico ídem . . . 16.30
22 ovejas Matadero ídem . . . 18.—
27 ovejas Matadero ídem . . . 16.—
45 capones Frigorífico ídem . . . 18.20
Apheca y Cía. Juan—
254 capones Frigorífico Trongé . . . 15.80
21 borregos Frigorífico ídem . . . 10.59
Lalor Juan—
149capones Frigorífico Santo Domingo . . . 15.—
68 capones Frigorífico Alfonso . . . 15.50
60 capones Frigorífico Alfonso . . . 15.80
65 borregos Frigorífico Cerrito . . . 9.10
103 borregos Frigorífico Cerrito . . . 8.00
40 borregos Matadero Cerrito . . . 6.80
57 capones Frigorífico ídem . . . 14.50
45 borregos Frigorífico ídem . . . 7.50
26 borregos Matadero ídem . . . 7.50
27 borregos Matadero ídem . . . 8.20
Guillón y Cía. Rodolfo—
37 capones Frigorífico Juancho . . . 19.19
23 ovejas Matadero Juancho . . . 14.10
74 capones Frigorífico ídem . . . 17.00
Lanús Florencio y A. E.—
32 borregos Frigorífico M. Mayer . . . 12.—
41 borregos Matadero ídem . . . 8.20
182 borregos Matadero M. Mayer . . . 9.20

ASAMBLEAS

Se ha convocado a los señores accionistas de las siguientes sociedades:

"Prince George's Hall", para la asamblea general ordinaria que en segunda convocatoria se ha fijado para mañana, a las 5 p. m., en la Secretaría de la sociedad, calle Defensa 165.

"La Siembra", compañía argentina de colonización, para la general extraordinaria que tendrá lugar esta noche, a las 9, en avenida de mayo 1286.

Entre los asuntos a tratarse figura en primer término la demostración de que la sociedad no puede llenar el fin para que se había creado, conforme al inciso 4.º del artículo 370 del Código de Comercio.

"La Imperial" (Compañía de Seguros), para la asamblea extraordinaria que debe celebrarse mañana, a las 4 p. m., en Cangallo 776.

REMATES DE ESTA NOCHE Y MAÑANA

Judiciales. — Inmuebles

Casa en Azcuénaga 2225. Sin base. Mañana, a las 3 p. m.

—Casa en Santa Fe 3254. Sin base. Mañana, a las 3 p. m. — Peralta Martínez y Serna.

—Casa en Lavalle 1821. Base, $ 20.197. Mañana, a las 3 p. m. — Héctor V. Trabucco.

—Manzana de terreno en Hurlingham. Base, $ 12.000. Mañana, a las 4 p. m. — Arturo Barros.

—Campos en Zárate: 11 hectáreas. Base, $ 2.912. Mañana a las 2 p. m. — F. P. Boilral y Cía.

—Campo en Longchamps. 19 hectáreas. Base, $ 900 cada una. Mañana, a las 3 p. m. — Bravo Barros y Cía.

—Campo en General Madariaga. 2.100 hectáreas. Base, $ 115 cada una. Mañana, a las 3 p. m. — Arturo Etchegaray.

—Casa en Rivadavia 1739. Base, $ 200 la vara. Mañana, a las 3 p. m. — Bravo Barros y Cía.

—Terreno en Caballito. Base, $ 16.616. Mañana, a las 3 p. m.

—Casa en Gallo 1988. Base, $ 16.666. Mañana, a las 3 p. m.

—Casa en Estados Unidos 829. Base, $ 16.666. Mañana, a las 3 p. m.

—Casa en Billinghurst 2013. Base, $ 4.666. Mañana, a las 3 p. m. — Guerrico y Williams.

—Diez chacras en Macachín. Bases, $ 7.840, 7.916, 8.333, 7.257, 8.902 y 9.000. Otra fracción compuesta de las restantes, $ 59.428. Mañana, a las 3 p. m. — Los mismos.

—Campos en Córdoba. 1.664 hectáreas. Base, $ 130.000. Mañana, a las 3 p. m. — Rodolfo P. Peracca.

—Campo en Luján. Base, $ 350. Mañana, a las 3 p. m. — Mario Seeber.

—Campo alfalfado en Villarino. 1.000 hectáreas. Base, $ 60.000. Mañana, a las 3 p. m. — Varela y Rodríguez.

Banco Hipotecario Nacional

CAPITAL

Casas en Deseado 1533 (1.°). Hipoteca originaria, $ 11.000. Base, $ 11.000. Mañana, a la 1 p. m.

—Casa en Provincias Unidas 1251. Hipoteca

CASA VACCARO
ESTABLECIDA EN EL AÑO 1888
Para el Cambio General de Moneda y la compra y venta de Acciones y Títulos de renta Nacionales, Provinciales y Extranjeros, es la casa más recomendada de la República.
SEVERO VACCARO
AV. DE MAYO 646 - Buenos Aires

CROTTO Hnos.
CONSIGNATARIOS DE FRUTOS DEL PAIS HACIENDA Y CEREALES
708 - BELGRANO - 708
Casilla en Mataderos No. 19

AVISOS VARIOS

TALLER DE PINTURAS
DE JUAN J. GUERRA
PRESUPUESTOS GRATIS
CIUDAD O CAMPAÑA
SAN SALVADOR 3869

originaria. $ 15.000. Base. $ 21.000. Mañana, a las 2 p. m.
—Casa en Agüero 1421. Hipoteca originaria. $ 11.000. Base. $ 13.000. Mañana, a las 2.30 p. m.

SUCURSAL SAN JUAN

Finca en Caucete. 48 hectáreas. Hipoteca originaria. $ 22.000. Base. $ 29.000. Mañana a las 2 p. m.
—Propiedad en Trinidad. 25.119 m. c. Hipoteca originaria. $ 6.000. Base, $ 9.500. Mañana, a las 11 a. m.

SUCURSAL CATAMARCA

Propiedad en Polco. 20 hectáreas. Hipoteca originaria. $ 10.500. Base. $ 13.000. Mañana, a las 10 a. m.

Muebles

Dormitorios. juegos de sala. comedores. etc. Mañana, a la 1 y 3 p. m. — Naón y Bustillo.
—Moblaje importado. Hoy. a las 8.30 p. m. — J. S. Segret y Cía.
—Escritorio. hall. alfombras y juegos de todas clases. Hoy. a las 8.30 p. m. — Ramón Satorres.
—Gran surtido de muebles. Hoy. a las 8.30 p. m. — Vernego y Solé.

Artículos generales

Existencias e instalaciones de almacén de comestibles. Mañana, a la 1.30 p. m. — A. N. Carcagno.
—Casimires y géneros de hombre. Hoy. desde las 4 p. m. en adelante. — Cabarro y Cía.
—Papelería. librería y juguetería. Mañana, a la 1 p. m. — Luis B. Berutti y Cía.
—Maderas, máquinas y muebles de escritorio. Mañana, a la 1.30 p. m. — A. Binagni y Cía.
—Comestibles. bebidas. ferretería y tienda. Mañana, a la 1 p. m. — Guillermo Gowland y Cía.
—Existencias de almacén. Mañana. a la 1.30 p. m. — Jaime Bergés.
—Almacén y confitería. Hoy. a las 9 p. m. — Nicolás Manzo y Cía.
—Almacén. yerbal. etc. Hoy. a las 8.30 p. m. — V. Puertas y Cía.

Haciendas

514 vacunos, 60 lanares y 50 yeguarizos en Laboulaye. Mañana. a las 2 p. m. — Juan Carlos Casalins.
—Remate feria de haciendas generales en Chivilcoy. Mañana. a la 1.30 p. m. — Lovería. Vallerga. Caroni y Cía.
—499 vacunos en Alberdi. Mañana. a las 2.30 p. m. — Crobaré y Cía.
—2.900 vacunos y 314 lanares en Villa Valeria. Mañana. a la 1.30 p. m. — Oribe. Bordot y Cía.
—1.300 vacunos. 4.000 lanares y 100 yeguarizos en Bahía Blanca. Mañana. a las 2 p. m. — Consignatarios Unidos.

VALOR DE LAS HACIENDAS

Pedro y Antonio Lanusse—

Resultado del remate feria que efectuamos en Huinca Renancó (F. C. P.). Novillos de 2 y 2 1/2 años. mestizos Durham. gordos y carne gorda, de $ 115 a 125; novillos de 1 y 1 1/2 años, mestizos Durham. buen estado. invernada, de $ 82.50 a 103; vacas mestizas Durham gordas, de $ 108 a 125; vacas mestizas Durham. buen estado, servidas, de $ 62 a 94; vacas al corte, mestizas Durham. buen estado. a $ 62; ovejas Rambouillet para consumo, de $ 8.50 a 8.75; potros tiro liviano y silla, a $ 107; yeguarizos, de $ 22.50 a 47.
Total de la venta. $ 57.241 m/n. Compradores: Manuel R. Méndez. Manuel Pérez. Santiago Tiranté, Carracedo e Iglesias. Pablo Báez, H. Fuhrmann y Cía. Agustín Farioli, Julio López Alfaro, Domingo Micheloni y otros.

ADUANA

RECAUDACION

La aduana de la capital recaudó desde el 1.º de enero hasta la fecha por derecho de importación, almacenaje, eslingaje, sellos y adicionales, pesos 31.262.189.53 c|l.
Diferencia a favor del corriente año, pesos 4.953.697.21 c|l.

EXPORTACION DE PRODUCTOS DEL PAIS

Se han exportado en el día de ayer por el puerto de la capital los siguientes productos:
Para San Vicente a órdenes: 1.370.000 kilos de trigo a granel: 1.050.500 kilos de maíz a granel: 3.400 bolsas trigo con 188.000 kilos; 2300 bolsas maíz con 140.000 kilos.
Para Burdeos: 8500 bolsas lino con 747.700 kilos: 4.240.140 kilos de lino a granel: 38.400 bolsas harina con 2.700.000 kilos: 209.996 kilos de cebada a granel: 2740 cueros vacunos secos con 22.056 kilos: 6890 cueros vacunos salados con 187.880 kilos: 480 fardos lana con 67.200 kilos: 39 fardos cerda con 8816 kilos.
Para Liverpool: 2.170.000 kilos de trigo a granel: 11.340 bolsas maíz con 856.800 kilos. 590 fardos lana con 399.800 kilos: 7450 cueros becerros secos con 35.168 kilos: 8490 cueros otros secos con 46.650 kilos.
Para Montevideo: 700 bolsas papas con 49.000 kilos: 800 fardos pasto con 32.000 kilos: 200 bolsas harina con 18.000 kilos.

MARÍTIMAS

Marea y viento

Desde las 6 hasta las 9 a. m. de hoy, según el semáforo del Riachuelo.
6 a. m., 20 pies. 4 pulgadas; viento N. E.
7 a. m., 21 pies, 4 pulgadas; viento N. E.
8 a. m., 22 pies; viento N. E.
9 a. m., 22 pies, 8 pulgadas; viento N. E.
3 pies más en el canal norte.

Vapores esperados

Vapor griego Libatho. de Cardiff a Riachuelo con carbón.
Id. nacional Almirante Gravina, de Necochea a la Boca con carga.
Id. noruego Fandango, de Cardiff en la dársena sud con caños.
Id. nacional Reformer, de La Plata en el Dock Sud con carnes.
Mañana: vapor inglés Highland-Pride, de Londres con pasajeros y carga.

Vapores a salir

Vapor inglés Harmonides, del dique 3 para Rosario a descargar.
Id. id. Frefusis, del Dock Sud para Burdeos con carga.
Id. sueco Drottning Sophia del dique 1 para Malmo con carga.
Mañana: vapor francés Samara, de la Dársena Norte para Burdeos con pasajeros y carga.

Vapores de los ríos

Llegaron: Ciudad de Montevideo, de Montevideo,
Golondrina, de Gualeguaychú.
Salen: Anita Barthe, para Asunción y escalas, salió a las 10 a. m.
Viena, para Salto y escalas, salió a las 3 p. m.
Ciudad de Montevideo, a las 10 p. m., para Montevideo.
Mañana llegará de Asunción y escalas el vapor Berna.

Línea de la costa sud

Roma, en Comodoro Rivadavia.
Asturiano, de ésta llegará hoy a Punta Arenas.
Presidente Quintana, salió ayer de Comodoro Rivadavia para ésta.
Pellegrini, en ésta; saldrá el 29 para San Antonio.
Mascota, en ésta.
Atlántico, de Ushuaia para ésta, salió el 20 de Punta Arenas: llegará el 27.
Quebracho Argentino, en Patagones.
Camarones, en ésta.
Unión, en ésta.
Presidente Mitre, salió el 22 de ésta para Río Gallegos.
Argentino, en ésta; saldrá el 28 para Punta Arenas.

Línea del Brasil

Novillo, en ésta.
Dálmata, salió el 21 de Paranaguá para ésta
Ternero, en Bahía Blanca.
Toro, en Porto Alegre desde el 20.
Juanita, en ésta.
Vaquillona, en ésta.
Pomona, de ésta para Potro Alegre, llegó el 21 a Río Grande.
Porvenir, en ésta.
Benjamín, en Paraná; saldrá hoy para Santos.
Libertad, en Río de Janeiro.
Brasil, en Porto Alegre.
Independencia, en Santos.

Entradas y salidas de buques de Ultramar habidas en el puerto de la capital, desde las 8 a. m. de ayer hasta las 8 a. m. de hoy.

Entradas: vapor italiano Stella-Polare, id. inglés Cavour, id. id. Spenser, id. holandés Woudrichen.
Salidas: vapor inglés Highland-Enterprisse, id. italiano Garibaldi, id. noruego Edga.

Movimiento habido en el puerto de la capital en el día de ayer

Descargaron en dársenas y diques, 15 vapores: Riachuelo, 18 vapores.
Cargaron en dársenas y diques, 22 vapores; Riachuelo, 8 vapores.

Giros otorgados

Highland Pride, dique 4, sección 2.ª, a descargar, por 3 días.
K. Victoria, dique 2, sección 1.ª, a descargar, por 12 días.
Urbe Mendi, dock sud, a descargar, por 10 días.
O. Mendi, dique 2, elevadores, a cargar, por 2 días.
Scandinavid, dique 2, parte este, a cargar, por 10 días.
Hortensius, dique 1, cabecera sudeste, a cargar, por 6 días.
Toscana, dársena norte, sección 7.ª a embarcar, por 3 días.
Helios, dársena sud, parte este, a descargar, por 9 días.
Graecia, dique 2, parte este, a cargar, por 5 días.
Samara, dársena norte, sección 1.ª, a embarcar, por 2 días.
D. Sophia, dique 1, parte este, a cargar, por 3 días.
Novillo, dique 3, elevadores, a cargar, por 2 días.
Juanita, dique 1, sección 4.ª, a cargar, por 3 días.
P. Vagliano, dock sud, a embarcar, por 8 días.
D. Esteban Peyrano, Boca, frente al ferrocarril Sud, a descargar, por 10 días.
Woudrucken, dársena norte, sección 6.ª, a embarcar, por 3 días.
Livatho, Barracas, frente a Balcarce, a descargar, por 10 días.
Protegido, Boca, sección removido, a cargar, por 3 días.
S. Pollaro, dique 4, cabecera este, a cargar, por 4 días.
Daghy, dock sud, a embarcar, por 10 días.
Quequén, Boca, sección removido, a cargar, por 4 días.
Almirante Gravina, Mercado Central de Frutos, a descargar, por 2 días.
Iris, dársena sud, parte este, a descargar, por 8 días.
A. J. S. Emery, Boca, frente a Descours, a descargar, por 15 días.

Vapores con correspondencia a llegar

Mañana: vapor inglés Highland Pride, distribuirá correspondencia de Europa hasta el 30 de marzo.
Mayo 4: vapor inglés Amazón, distribuirá correspondencia de Europa y Brasil hasta el 14 de abril.

Vapores con correspondencia a salir

Hoy: vapor inglés Highland Rover, llevará correspondencia para Rusia, Suecia, Noruega, Dinamarca y Gran Bretaña: franqueo simple hasta las 8 a. m. y con alcance hasta las 7 p. m.
Mañana: vapor francés Samara, llevará correspondencia para Brasil y Europa; franqueo simple hasta las 8 a. m., sin alcance.
Abril 27: vapor inglés Byron, llevará correspondencia para Brasil, Japón, Méjico, Centro y Norte América; franqueo simple hasta las 8 a. m. y con alcance hasta las 7 p. m.

POSICION DE LOS VAPORES DE PASAJEROS

De la Mala Real Inglesa

Araguaya, en Liverpool desde el 18.
Amazón, de Liverpool para ésta, salió el 13 de Lisboa.
Amazón, salió el 12 de Lisboa.
Demerara, salió el 12 de La Plata para Liverpool.
Desna, en Liverpool.
Darro, en Liverpool desde el 28.
Deseado, de Liverpool para ésta, salió el 15 de Lisboa.
Drina, salió el 10 de La Plata para Liverpool.
Orita, del Pacífico para Liverpool, salió el 15 de Montevideo.
Oronsa, de Liverpool para el Pacífico, salió el 21 de Montevideo.

De Lamport y Holt

Byron, en ésta; saldrá el 27 para Nueva York.
Vasari, en Nueva York.
Vauban, en Nueva York; saldrá el 29 para ésta.
Vestris, en ésta; saldrá el 11 de mayo para Nueva York.
Verdi, salió el 13 de La Plata para Nueva York.

De la Nelson Line

Highland Piper, salió el 11 de La Plata para Londres.
Highland Rover, salió hoy de La Plata para Londres.
Highland Pride, salió el 30 de marzo de Londres para ésta; llegará mañana.
Highland Scott, salió el 18 de La Plata para Londres.
Highland Loch, de Londres para ésta salió el 16 de La Coruña.
Highland Laddie, salió el 20 de Londres para ésta.
Highland Glen, en Londres.
Highland Corrie, en Londres.

Del Lloyd Real Holandés

Frisia, de ésta para Amsterdam, llegó ayer a Falmouth.
Hollandia, en Amsterdam.
Gelria, en Amsterdam.
Zeelandia, en Amsterdam.

De la Sud Atlantique

Sequana, en Burdeos; saldrá el 20 para ésta.
Garonna, de Burdeos para ésta pasó el 18 por Dakar.
Samara, en ésta; saldrá mañana para Burdeos.
Liger, en Burdeos.
Flandre, en Burdeos.

De los Transportes Marítimos

Pampa, en arsella; saldrá el 10 de mayo para ésta.

De la Trasatlántica Española

León XIII, salió el 12 de ésta para Bilbao.
P. de Satrústegui, de Bilbao para ésta, salió el 19 de Cádiz.
Reina Victoria Eugenia, en Barcelona; saldrá el 4 de mayo para ésta.
Infanta Isabel de Borbón, en ésta; saldrá el 2 de mayo para Barcelona.

De la línea Pinillos

Valbanera, de ésta para Barcelona, salió el 20 de Santos.
Catalina, de Barcelona para ésta, salió el 21 de Cádiz.
Balmes, de Barcelona para ésta, salió el 13 de Cádiz.

Del Lloyd Sabaudo

Tomaso di Savoia, salió el 22 de Génova para ésta.
Príncipe di Udine, salió el 17 de ésta para Génova.

De la ILgure Brasiliana

Garibaldi, salió ayer de ésta para Génova.
Cavour, en Génova; saldrá mañana para ésta.

Del Lloy Italiano

Indiana, en ésta; saldrá el 29 para Génova.
Luisiana, en Génova; saldrá para los primeros días de mayo para ésta.

ESPECTACULOS

COLON. — Próximamente gran compañía lírica italiana.
OPERA. — Temporada lírica patrocinada por la Biblioteca del Consejo Nacional de Mujeres.
ODEON. — Tarde: Chiquita y bonita. — Noche: Los meritorios — Los habladores.
COLISEO. — Amore in maschera.
APOLO. — Niñerías — El distinguido ciudadano.
ARGENTINO. — La marea — Mamá Culepina.
NACIONAL. — En la posta — Buenos Aires (q. e. p. d.) — La recova — El último gaucho.
AVENIDA. —Próximamente debut.
MAYO. — Tarde: La corte de Faraón — Noche: La venta de D. Quijote — La perla ambarina — La hija del mar.
BATTAGLIA — El gengster.
CASINO — Función con variado programa. — Debutos: Siems, manipulador; De Volgre, bailarinas a transformación. Exito del caballero Felip.
ROYAL. — La gran botica (Servicio Nocturno) — Mundial Magazine. — La neurastenia de Filippo.
PABELLON DE NOVEDADES. — A poggioreale — Una notte di schiafà.
FRONTON BUENOS AIRES. — (Córdoba 1130). — Hoy a las 9 p. m., partido de pelota a cesta a 45 tantos, entre los hermanos Erdoza a sacar del 12 y dan 5 tantos de ventaja contra Claudio, Martín y Ermúa.
CIRCO ANSELMI. — Tranquera. (
PARQUE JAPONES. — (Callao y Paseo de Julio.) — Temporada de invierno. — Atracciones sensacionales.
SKATING RINK L'AIGLON. — (Florida 146). — Patinaje sobre ruedas — Tres secciones diarias, mañana tarde y noche.
PALACE THEATRE. — (Corrientes 757). — El fuego, por Pina Menichelli; Sexton Black y los falsificadores.
SELECT — (Suipacha 482). — Fortuna perdida. Peripecias de un Tenorio.
CINE OPERA. — (Corrientes 845). — Variado programa.
SPLENDID THEATRE. — (Santa Fe 1845). — El fuego oculto — Rayito de sol.
LA [illegible] — (Lavalle 941). — La herencia de John Hart y un corazón de 20 años.
ELECTRIC PALACE — (Lavalle 836) — La gran guerra europea — La campaña de invierno en el frente francés.
PETIT PALACE. — (Libertad 976). — El fuego Sexton Black y los falsificadores.
SMART PALACE. — (Corrientes 1279-1285). — Una noche en los Alpes — Viva el Rey — El hombre sin nombre.
CRISTAL PALACE. — (Corrientes 1530). — El protegido del Diablo — La redoma de la muerte.
TEATRO CINE BOLIVAR. — (Bolívar 1032). — La isla maldita — El tesoro robado — Una historia de aparecidos.
GRAN CINE RADIUM (N.o 5. — (Rivadavia 2979 — Variado programa con estrenos.
CINE NUEVO. — (Cangallo y C. Pellegrini). — Variado programa con estrenos.
SELECT BERNARDO DE IRIGOYEN. — (B. de Irigoyen 1400). — Variado programa con estrenos.

BANCOS

BANCO ESPAÑOL DEL RIO DE LA PLATA— Casa matriz en Buenos Aires, Reconquista número 200.

Capital subscripto	$ 100.000.000.—m/n.
Capital realizado	" 97.956.030.— "
Fondo de reserva	" 47.773.198.12 "
Prima a cobrar	" 1.226.382.— "

Sucursales:
En el exterior: Barcelona, Bilbao, Coruña, Génova, Hamburgo, Londres, Madrid, Montevideo, con una agencia, París, Río de Janeiro, Sao Pablo, Santos, San Sebastián, Valencia y Vigo.
En el interior: Adolfo Alsina, Bahía Blanca, Balcarce, Bartolomé Mitre, Concordia, Córdoba, Dolores, La Plata, Lincoln, Lomas de Zamora, Mendoza, Mercedes, (Buenos Aires), Mar del Plata, Mercedes, (San Luis), 9 de Julio, Pergamino, Pehuajó, Posadas, Rivadavia, Rosario con una agencia, Rafaela, Salliqueló, Salta, San Juan, San Nicolás, Santa Fe, Santiago del Estero, San Pedro, Tres Arroyos, Tucumán y Villaguay.
Agencias en la capital:
Número 1, Pueyrredón 185; núm. 2, Almirante Brown 1422; núm. 3, Vieytes 2900; núm. 4, Cabildo 2027; núm. 5, Santa Fe 2201; núm. 6, Corrientes 3200; núm. 7, Entre Ríos 1143; núm. 8, Rivadavia 6902; núm. 10, Bernardo de Irigoyen 1399; núm. 11, Caseros 2965; núm. 12, Charcas 1357; número 15, Bernardo de Irigoyn 364; núm. 16, Reconquista y Paseo de Julio.
Correspónsales directos en todos los países.
Abona por depósitos en moneda legal y oro sellado:

En cuenta corriente	1 1/2	o/o
A 30 días	1 1/2	"
A 60 días	2 1/2	"
A 90 días	3 1/2	"
A 6 meses	4	"
A mayor plazo	convenc.	
Depósitos a premio con libreta desde 10 pesos moneda nacional hasta 10.000 $ después de 60 días	4	o/o

Cobra:

En cuenta corriente	9	o/o
Descuentos generales	convenc.	

El Banco se ocupa de toda clase de operaciones bancarias en general. — Buenos Aires, marzo 31 de 1916. — Elías D. Arambarri, gerente general.

BANCO FRANCES DEL RIO DE LA PLATA. — Reconquista 157, Buenos Aires. — Sucursales: Rosario de Santa Fe y Bahía Blanca. Corresponsal en París: Banque Argentine et Francaise, 85 Boulevard Haussman 85.
Abona por año, oro sellado y curso legal:

Por depósitos en cuenta corriente .	1	o/o	1	o/o
Id. id. a plazo fijo de 30 días	1 1/2	"	1 1/2	"
Id. id. a plazo fijo de 60 días . . .	2 1/2	"	2 1/2	"
Id. id. a plazo fijo de 90 días . . .	3 1/2	"	3 1/2	"
Id. id. a mayor plazo	convencional.			
Id. id. en Caja de Ahorros, después de 60 días	4	o/o	4	o/o

Cobra:

Por adelantos en cuenta corriente .	9	"	9	"
Descuento de pagarés y letras . .	convencional.			

Todas las operaciones bancarias. Emisión de giros y cartas de crédito. Transferencias telegráficas. Títulos, Cobranzas de cupones y valores.
Administración de propiedades: Colocaciones hipotecarias por cuenta de terceros.
Servicio especial de giros postales franceses y remesas de fondos a los movilizados. — Roberto Dolacre, director general.

LICITACIONES

Intendencia Municipal de la Capital

Llámase a licitación pública para la provisión de pescado con destino a los hospitales municipales y demás dependencias de la Asistencia Pública.
La licitación tendrá lugar el día 25 del corriente, a las 2 p. m. El pliego de condiciones puede consultarse en la oficina de licitaciones de la intendencia municipal (Avenida de Mayo esquina Bolívar, primer piso).
Buenos Aires, abril de 1916.
El secretario.
658 v. abril 28

OBRAS SANITARIAS DE LA NACION

Se hace saber a los propietarios de inmuebles ubicados en el perímetro comprendido por las calles Blandengues, Republiquetas, Cabildo, Iberá, Crámer, Republiquetas, Pinto y el límite del municipio, que el directorio de las Obras Sanitarias de la Nación ha resuelto librar al servicio público las obras de provisión de agua en dicho perímetro, y fijado plazo hasta el 30 de junio próximo, para que todos los propietarios instalen sus servicios internos y soliciten las conexiones externas, bajo apercibimiento de aplicarles la multa que establece el reglamento y de proceder a ejecutar los trabajos de oficio y por cuenta del propietario si no cumple. — Buenos Aires, 13 de Abril de 1916. — José I. Goñi, secretario. 637v28Ab.

Hospital de Clínicas

Llámase a licitación hasta el día 28 de abril de 1916 a las 12 m., para la provisión de telas, carnes, leche y derivados, fideos y harinas, gallinas, pollos y huevos, pescado, pan, carbón y leña, algodón, gasa hidrófila, vendas, drogas, alcohol, verduras, artículos de almacén y ferretería, bazar, lavado de ropas, con destino al consumo del establecimiento por el término de seis meses. Los pliegos de condiciones estarán a disposición de los interesados en la dirección del hospital los días hábiles de 2 a 6 p. m. Las propuestas se abrirán ante los licitantes que concurran en el día y hora señalados en el Despacho del director. Buenos Aires, 12 de abril de 1916. — La dirección.
656 v abril28

Automóviles y carruajes para paseo
SERVICIOS FUNEBRES
IRIBARNE & Cía.
Casa central: TACUARI 344
TELÉFONOS: U. Telef. 446 y 1913. Libertad—Coop. 652, Central
NO CONFUNDIR

AVISOS FUNEBRES

MISAS Y FUNERALES

† DOCTOR RAYMUNDO PARRAVICINI — (q. e. p. d.) — Falleció en Roma, el [illegible] de marzo de 1916. — Eduardo Parravicini invita a sus relaciones al novenario de misas que por el eterno descanso del alma de su hijo se dirán desde hoy 24 de abril hasta el 2 de mayo, a las [illegible] a. m., en el altar mayor de la iglesia de San Juan, (Alsina y Piedras). Favor que agradecerá.

† ESTHER MIRAS DE VILLAMIL. — Falleció el 23 de marzo de 1915 — DOMINGO LORENZO — Falleció el 27 de abril de [illegible] — (q. e. p. d.) — Su esposo Rodolfo Villamil; su hijita Esthercita; sus padres Marcial Mirás y Clara Lorenzo de Mirás; sus hermanos, su padre político y hermanos políticos, su esposa Luisa Z. de Lorenzo; su hija Clara Lorenzo de Mirás, su hijo político Marcial Mirás; sus hijos adoptivos, nietos, bisnietos, sobrinos y demás familia invitan a sus relaciones a las misas que en sufragio de sus almas se dirán en el templo de San Francisco el jueves 27 del corriente a 10.30 de la mañana. La familia asistirá a la última misa. Favor que han de agradecer eternamente. El duelo se despedirá por tarjeta.

† CAROLINA CEJAS DE ARAUZ. — (q. e. p. d.) — Falleció el [illegible] de abril de [illegible] — La familia invita a las misas que en sufragio de su alma se rezarán en la capilla San Roque (San Francisco) mañana miércoles 26 de abril, a las 11 a. m.

† MARIA LUISA JALABERT PEDULA. — (q. e. p. d.) — Falleció el 4 de mayo de [illegible] — La familia invita a sus relaciones a concurrir a las misas que por el eterno descanso de su alma se rezarán en la capilla Mercedes de Sión (B. Mitre 2461), a las 8 de la mañana desde mañana día 26 de abril hasta el 4 de mayo.

CEMENTERIO DEL NORTE

SE AVISA A LAS PERSONAS QUE TENGAN RESTOS depositados en la sepultura primera, segunda y tercera del N.o 54, de la sección 14 del Cementerio del Norte, que en el plazo de 30 días a contar desde la primera publicación de este aviso, deben presentarse y proceder a retirarlos, pues en caso contrario, serán cremados y depositados en el osario general. Se hace constar que entre ellos existen el de Enrique Lagos, Juana Bermúdez, Natividad San Pedro, Josefa R. de Garmendía, Delia Treviño y Carlos Butinelli.
Buenos Aires, abril 3 de 1916. — Los dueños del sepulcro. 534 v. 8 de Mayo.

CAJA POPULAR DE AHORROS de la Provincia de Buenos Aires
EMISIONES a sortearse en el mes de ABRIL
DIA 26. — EMISION 243 $ 20.000
Del premio mayor se deducirá el 5 % para premiar el número anterior y posterior
TODAS DE 25 MILLARES
CASA MATRIZ: Calle 45 número 581, LA PLATA
Oficinas en Buenos Aires: RIVADAVIA 1392

Administración de propiedades é hipotecas del BANCO ESPAÑOL DEL RIO DE LA PLATA, RECONQUISTA 200

SE ALQUILAN CASAS EN:
BARTOLOME MITRE 955, altos y bajos, 12 habitaciones principales y 3 para el servicio, tres cuartos de baño, cocina, patios, etc., abierta de 9 a 12 m., 450 $.
ECUADOR 1421, baja, de 4 habitaciones, servicios, baño, cocina y dependencias abierta de 3 a 5 p. m., precio $ 120.
FLORIDA 665, vestíbulo, 8 grandes habitaciones, cuarto de baño, cocina y demás comodidades. 320 $.
GARAY 529, casa de 7 habitaciones principales y 2 para el servicio, cocina, cuarto de baño y demás comodidades, verla de 10 a 4 p. m., 150 $.
MAIPU 350, 6 habitaciones y dependencias, $ 200, abierta de 9 a 11 a. m.
MAIPU 777, de sala, antesala, comedor, escritorio, 4 dormitorios y dependencias, tiene artefactos sanitarios, instalación de campanillas y luz eléctrica, abierta de 1 a 3 p. m., $ 300.
MAIPU 890, petit hotel compuesto de 7 habitaciones principales y 3 para servicio, 2 cuartos de baño, cocina, luz eléctrica, patios y terraza, verla de 2 a 5 p. m., 270 $.
MORENO 2085, 10 grandes habitaciones y dependencias, gran terraza, patios, etc., abierta todo el día, $ 180.
PARAGUAY 794, esq. Esmeralda, casas modernas, de 6 habitaciones principales y 2 para el servicio, cuarto de baño con artefactos, cocina, luz eléctrica y ascensor, pesos 200 y 280.
RIO CUARTO 1608, 6 habitaciones, cuarto de baño, cocina, patio, etc., llaves al número 1602, 120 pesos.
25 de MAYO 568, petit-hotel, compuesto de 9 habitaciones principales y 3 para servicio, cocina, patio y terraza, verla de 2 a 4 p. m., 250 pesos.
POTOSI 3735, alta, con 6 piezas, dos de servicio, baño, cocina y dependencias, percio $ 140, abierta de 8 a 11 a. m.
LIMA 640, alta, con 8 habitaciones, baño, servicio, cocina y dependencias, $ 200, abierta de 3 a 5 p. m.
TACUARI 445, alta, 7 habitaciones, tres de servicio, baño, cocina y dependencias, 250 pesos, abierta de 1 a 3 p. m.
RINCON 1428, baja, de 10 piezas, baño, cocina, dos patios y comodidades; llaves al número 1429; precio $ 170.
RIOJA 1577, baja, de 7 habitaciones, 2 patios, 1 gran galpón al interior, cocina y dependencias, abierta de 9 a 11 a. m., $ 90.
En VILLA DEL PARQUE, Cuenca 3391, a 3 cuadras de la estación del ferrocarril y a dos del tranvía, chalets de 6 habitaciones y dependencias, con jardín y quinta, llaves almacén del frente, $ 80.
VALENTIN 2992, casa alta de 5 habitaciones, hall, patio, baño, servicio, cocina, llaves al 2994. Precio, 130 pesos.
Pueyrredón 979 y 983, altas, con 9 y 8 habitaciones, baños, servicios y buenas comodidades. Verlas de 3 a 5 p. m. Precio, 160 y 220 $.

DEPARTAMENTOS

CHARCAS 738; departamentos lujosos, compuestos de sala, antesala, escritorio, comedor, 4 dormitorios, 2 cuartos de baño con artefactos, ascensores de familia y servicio, alquiler desde 300 $.
DULCE 747, altos, tres habitaciones y dependencias, 65 $, abierta de 12 a 2 p. m.
DULCE 751, departamento bajo, con tres piezas, servicio, baño, patio y dependencias; precio $ 80, abierta de 12 a 2 p. m.

LOCALES PARA NEGOCIO

BARTOLOME MITRE 951|53, gran local con sótano, abierto de 9 a 11 a. m.
MAIPU 773, con gran sótano y un departamento anexo de dos piezas y dependencias, verlo de 1 a 3 p. m.
802-v. 26 ab.

PROFESIONALES

MEDICOS

ANALISIS — LABORATORIOS Y FARMACIA — Abierto Día y Noche — SUIPACHA 477 — U. T. 818, Libertad — DOCTORES NELSON

SECRETAS-URINARIAS-PIEL
Doctor SARACENI
ESPECIALISTA
Cura rápida de enfermedades secretas. Curación de la avariosis con aplicación sin dolor de
606-914
De 8 a 11 a. m. y de 2 a 8 p. m. Corrientes [illegible]

Dr. A. F. CELESIA
Cirugía y enfermedades de señoras. De 2 a 4 p. m. — Bartolomé Mitre [illegible].

Doctor PICCININI
Especialista en enfermedades secretas; gastro intestinales y piel. — Consultas de 11 a 12 a. m. y de 2 a 5 p. m. [illegible] 20 3. — Corrientes 1211. 136 v. Abril 19.

Dr. W. E. ESCUDERO
Señoras, niños y partos. [illegible] de 4 a 6 p. m. — Arenales [illegible] — U. T. [illegible] Juncal.

Dr. A. C. REBUFFO
Enfermos de los ojos
Consultas de 10 a 11 y 2 a 6 p. m.
Bmé. MITRE 1628
per.

Dr. MAMERTO ACUÑA
Profesor de la Facultad de Medicina. Jefe del Servicio de Niños del Hospital Fernández. Médico del Hospital de Niños. — De 2 a 4 p. m., Maipú [illegible]. 108 v. Julio 22.

Dr. A. NOCETI
Enfermedades de los ojos y prescripción de anteojos. De 1 a 6 p. m.
MAIPU 535.
per.

Dr. MARTIN M. TORINO
Médico cirujano. Enfermedades crónicas e internas. Ha trasladado su consultorio a ARENALES 1640. Consultas de 1 a 3. 112 v. Julio 24.

Dr. E. G. FIGUEROA
Afecciones intestinales, estómago y abdominales, tratamiento especial de las hemorroides. — Santa Fe 1270. De 4 a 6 de la tarde.

Doctor CASTAÑEDA
Garganta, nariz y oídos. Jefe de clínica de la especialidad en el Hospital Durand. — [illegible] 31 Mayo.

Dr. GENARO SISTO
Profesor Sup. de Clínica Infantil de la Facultad de Medicina. — Jefe del servicio de niños del Hospital Alvear. Ex jefe del servicio de niños del Hospital Italiano. — Horas de consultas: de 2 a 4 p. m. U. T. [illegible] (Juncal). — Calle Talcahuano 1145. 472 v. 18 Junio.

Dr. DOMINGO M. CREMONA
[illegible]

ABOGADOS

Dr. FRANCISCO BEIRO
TALCAHUANO 287 U. T. 796, Libertad

Dr. VICENTE C. GALLO
Estudio: Avenida de Mayo 1411.
U. T. 665 (Libertad)

Dr. FERNANDO SAGUIER
Estudio: Florida 440.
U. T. 6057 (Avenida)

Dr. TOMAS DE VEYGA
Estudio: Sarmiento 643, U. T. 6060 (Aven.)
La Plata, calle 7 N.o 791. U. T. 377, La Plata

Dr. LEOPOLDO MELO
Estudio: Bmé. Mitre 311
U. T. 1913 (Avenida) y 1966 (Juncal)

Dr. TOMAS A. LE BRETON
Estudio: Bmé. Mitre 343

Dr. ERNESTO CORVALAN
Estudio: Avenida de Mayo 981
U. T. 3900 (Libertad)

Dr. JULIO A. ROJAS
Estudio: Uruguay 546, Dpto. 2.
U. T. 1355, (Libertad)

Estudio de los Dres.
CELESIA y SILVA
Tucumán 900, U. T. 1465 (Libertad)

Dr. LUIS J. ROCCA
Anchorena 626.—U. T. 341 (Mitre)

Dr. LEONARDO PEREYRA IRAOLA
Estudio: Florida 880, U. T. (Av.)
Esmeralda 1212, U. T. 1521 (Juncal)

Dr. VICTOR M. MOLINA
Estudio: Avenida de Mayo 605
U. T. 4954 (Avenida)

Dr. DOMINGO E. SALABERRY
Defensa 188

Dr. ANDRES FERREYRA
Estudio: Lavalle 1378
Unión Telefónica 4240 (Libertad)

Dr. RAUL MANRIQUE
Estudio: Sarmiento 2229
U. T. 6197 (Avenida) y 357 (Mitre)

Dr. JOSE M. GIUFFRA
Estudio: Talcahuano 446

Dr. PEDRO A. FOX
Estudio: B. Mitre 754

Dr. CARLOS F. MELO
Atiende personalmente su estudio de abogado
URUGUAY 546 U. T. 3784 (Lib.)

Dr. M. ALVAREZ COMAS
Abogado
U. T. 3554, Avenida Sarmiento 41[illegible]

Dr. HIPOLITO LEYS
Estudio: Lavalle 930. U. T. 3608 (Lib.)

Dr. MANUEL AVILA
Estudio Av. de Mayo 605
U. T. [illegible] (Avenida)

INGENIEROS

GUILLERMO BUX
Ingeniero de Minas. — Especialidad en trabajos de minas, perforaciones, análisis de minerales y toda clase de estudios geológicos e hidrotécnicos. Estudio: Calle 24 de Septiembre N.o 784, Córdoba.

DENTISTAS

CLINICA DENTAL NOCTURNA Y DIURNA DEL
Dr. NATHAN BLITZ
Cirujano Dentista
Recibido en Europa y Buenos Aires Facultad de Ciencias Médicas. Consultas: de 8 a 12 a. m. y de 1 a 6 p. m. Nocturna de 7 p. m. a 2 a. m. — Av. de Mayo 975, primer piso. — U. T. 1672, Libertad —Buenos Aires.

REMATES

ADOLFO BULLRICH & Cía.

Sucursales y remates-ferias de haciendas periódicos en Bahía Blanca, Azul, Chacosmús, 30 de Agosto, Necochea, Coronel Suárez, Utracán, Quequén y De Bary.

3500 VACUNOS DURHAM EN DE BARY

Haciendas de buena clase y estado, incluso novillos, vacas y vaquillonas en nuestro 4.o remate-feria de haciendas generales en De Bary, F. C. Oeste.

El miércoles 26 de abril, a las 12 m., con las haciendas en lotes apropiados y a la vista, en las instalaciones existentes sobre la estación.

Pedidos de local y otros informes en nuestra casa, Florida 269 y 273, Buenos Aires, o al señor Guillermo Guntche, en De Bary.

Comisión, 2 o|o al vendedor y 2 o|o al comprador en haciendas generales, y 3 o|o de cada parte en reproductores y yeguarizos. — Adolfo Bullrich y Cía.

633 v. ab. 25

BRAVO BARROS & Cía.

EN EL CABALLITO. — JUDICIAL. — CALLE Rojas 689 a 691, entre Méndez de Andés y Canalejas. Casa de negocio y para habitar. A cuatro cuadras al Norte de la Avenida Gaona (con tranvías 86, 89, 95 y 99), a dos de la Avenida Neuquen (líneas 85 y 85) y a seis al Sur de Rivadavia y del subterráneo. Juez doctor Jerónimo Balarino, secretario doctor Osvaldo Rocha. Juicio Lucila Rodríguez Mouján de Benitez con Ottorino Benedetti. Base, $ 12.000.

El domingo 30 de abril, a las 2 p. m., en la misma propiedad. Mide 10 varas por 33v49 en un costado y 33v10 en el otro; contrafrente, 10v10. Salón, tres piezas, dos más chicas, cocina y patio de mosaico. S o|o a cuenta de precio y 2 o|o de comisión. Informes, 361 San Martín 361.—Bravo Barros y Cía.

600 v. 29 ab.

Pacheco y Recio

JUDICIAL. — MUEBLES. — POR ORDEN del señor juez de paz de la sección 6.a, señor Carlos Keen Lamas y como perteneciente al juicio Alvarez don Juan contra De Nicola don Eduardo, procederemos a la venta en remate de un escritorio norteamericano, gobelinos, vitrinas, setenta y cuatro sillas, cortinas, espejos, cuadros, biblioteca, juego de sala, etcétera, etcétera.

El jueves 27 de abril, a las 8 y 30 p. m., en nuestra casa Corrientes 531. Comisión 10 por ciento. — Pacheco y Recio.

806—v. ab. 27

WARLEY Y PIÑEYRO

JUDICIAL. ALMACEN DE COMESTIBLES y bebidas, calle Cochabamba 3210, registradora nacional, licores, vinos, conservas surtidas, aceites, dulces, ferretería: loza, etc. etc., armazones, heladera y otros artículos que estarán a la vista.

El lunes 24 y martes 25 de abril, a las 2 p. m., por disposición del señor juez de comercio, doctor Eduardo M. Naón, en la quiebra de Carlos Cautiri, que tramita por la secretaría del doctor Aguilar.

Seña a satisfacción, comisión 10 o|o. Más datos, en nuestros escritorios: Talcahuano 481. — Buenos Aires, abril 14 1916. — J. Arturo Aguilar.

JOSE M. DE YRIONDO y Cía.

JUDICIAL — 1400 VACUNOS Y 1100 YEguarizos comprendiendo los planteles del establecimiento 3 de Febrero, en la parte que le ha correspondido al concurso en la división de condominios y de acuerdo con el siguiente detalle:

Vacuno Durham: 5 toros padres, 311 vacas altas mestización con 180 crías, 90 vaquillonas, 90 novillitos de 1 1|2 años.

Hereford: 4 toros padres de pedigree, 22 vacas madres de pedigree con seis crías, 30 toros puros por cruza, 290 vacas alta mestización con 140 crías, 85 vaquillonas, 50 lecheras con 32 crías, 80 novillos de 1 1|2 años.

Yeguarizo Clydesdale: 2 padrillos de pedigree, 29 yeguas inscriptas con 14 crías, 7 potrancas, 15 padrillos, 133 yeguas mestizas con 35 crías, 20 potrancas, 110 potros.

Hackney: 21 padrillos de pedrigree, 62 yeguas de pedigree con 15 crías, 7 padrillitos de 1 1|2 años, 6 padrillos mestizos, 31 yeguas inscriptas con ocho crías, 76 yeguas mestizas con 25 crías, 15 potrancas y 35 potros.

Mestizo de carrera: un padrillo, 38 yeguas con siete crías.

Animales de trabajo: 62 caballos de silla, 75 caballos de tiro, 125 yeguas de tiro, 50 potrancas tiro liviano, 35 potros de 1 1|2 años.

El miércoles 3 de mayo, a las 2 de la tarde, en Coronel Dorrego, en las instalaciones de ferias del señor Víctor Alonso.

Por orden del señor juez doctor Arturo Seeber y como pertenecientes al concurso del señor Justo G. de Urquiza.

Comisión a cargo del comprador, 4 por ciento en haciendas generales, 6 por ciento en reproductores, animales de pedigree y yeguarizos.

Mayores informes a nuestra casa, Bartolomé Mitre 1146. — José M. de Yriondo y Cía.

796 v mayo 2

Peralta Martínez y Serna

JUDICIAL EN SAN MARTIN. — DOS CAsas en un lote. — Están situadas en el paraje conocido por Villa Giorello, a 3 cuadras, más o menos, de la estación Santos Lugares. Comprenden un extenso terreno con frente a las calles González Cazón Nos. 1255 y 1291, San Martín, antes San Miguel, y Medina. Juez Dr. Bunge, secretaría del Dr. Alsina. Juicio sociedad "La Constructora Americana" con Matilde Bustos de Villafañe. Base $ 11.785.97.

El sábado 29 de abril a las 3, en nuestra casa, 320 San Martín 326.

Terreno: Mide 86 m. 60 de frente al S. O sobre la calle González Cazón, por 43 m. 30 de fondo y frente al S. E. sobre Medina; en el costado N. O., con frente a la calle San Martín a los 34 m. 64 desde la línea de González Cazón, tiene un martillo en contra de 8 m. 66 de frente a San Martín por 34 m. 64 de fondo.

Edificios: El principal, que lleva el N.o 1291, tiene revoque de piedra artificial y consta de 6 habitaciones, baño, cocina, galería, etc. La otra casa N.o 1255, tiene 4 habitaciones, baño, cocina, vestíbulo, molino a viento, etc. Hay una buena cantidad de árboles. 8 o|o como seña y a cuenta de precio y 2 o|o de comisión.—Peralta Martínez y Serna.

Nota: — Por cuenta de la sociedad ejecutante, ofrecemos en hipoteca sobre la misma propiedad, hasta la suma de $ 8.000, en las condiciones que establece dicha sociedad para sus préstamos y el interesado deberá ocurrir al local de la sociedad, Maipú 17, para mayores datos.

607 v. ab. 28

Rodolfo Guillón y Cía.

3000 NOVILLOS Y VACAS Y 1000 LANARES — En Pehuajó — Haciendas generales para cría e invernada, incluso novillos tipo definido, listos y casi listos, vacas y vaquillonas. En nuestro 86.o gran remate-feria a efectuarse en nuestro local de ventas, próximo a la estación Pehuajó, ferrocarril Oeste.

El sábado 29 de abril, a las 12 m., con las haciendas a la vista y de acuerdo con el detalle siguiente:

200 novillos de 3 años, gran clase, listos y casi listos.
250 novillos de 2 1|2 años, alta mestización, especial estado, buena carne.
350 novillos de 2 años, especiales en clase y estado, mochos.
180 novillos de 1 1|2 a 2 años, muy buena clase y estado, marca líquida.
450 novillos de 1 1|2 años, gran clase, en su mayoría mochos.
220 novillos de 1 y 1 1|2 años, alta mestización, 2 marcas.
170 vacas gordas en lotes para frigorífico y matadero.
250 vacas con cría, alta mestización, incluso 125 terneros grandes y gordos.
170 vacas secas, muy buena clase para cría e invernada.
190 vaquillonas de 2 años, especiales en clase, marca líquida.
160 vaquillonas de 1 1|2 años, buena clase y estado, gordas.
200 vacunos al corte en varios lotes.
1000 lanares.
1000 lanares mestizos Lincoln, de buena clase, en varios lotes, de capones, ovejas y borregos.

Trenes — Once-Pehuajó: Los interesados que concurran desde la capital tienen que tomar el tren que sale de la estación Once el viernes 28, a las 9 p. m., ese tren pasa por Bragado a la 1.35 a. m.; por 9 de Julio, a las 2.52 a. m., por Carlos Casares a las 4.11, llegando a Pehuajó el sábado 29, a las 5.33 a. m., donde quedarán los coches dormitorios, pudiendo regresar el mismo día por el nocturno que sale de Pehuajó a las 10.35 p. m. y llega a Once el domingo a las 7.5 a. m.

Trenque Lauquen-Intermediarias-Pehuajó: Tienen tren que sale de Trenque Lauquen el día del remate a las 6.35 a. m. y llega a Pehuajó a las 8.20 a. m.

Carhué-Trenque Lauquen-Pehuajó: Tienen tren que sale de Carhué la víspera del remate a las 4.45 p. m., este tren pasa por Salliqueló a las 5.50 p. m., por Trenque Lauquen a las 8.10 p. m. y llega a Pehuajó a las 10.35 p. m., donde los concurrentes podrán pernoctar.

Los compradores podrán disponer de buenos potreros alfalfados por módico precio, hasta organizar los arreos o efectuar los embarques.

Comisión, 2 o|o a cada parte en vacunos y lanares y 3 o|o idem en reproductores y yeguarizos.

Más datos y pedidos de local a nuestros escritorios en Pehuajó, en nuestras sucursales en Trenque Lauquen, Carlos Casares y Salazar o en Buenos Aires, Suipacha 137. — Rodolfo Guillon y Cía.

88595 425

E. M. ALVAREZ

JUDICIAL. — EL 28 DE ABRIL, A LAS 2 de la tarde. Por orden del señor juez de paz de la sección 30, las existencias de la pelu. quería "Comelli", Bucarelli 2534. Exp. caratulado Ceralini Adriana de, contra Comelli Naborre. cobro de alquileres. — E. M. Alvarez, Olazábal 2450.

803—v. ab. 27

Banco Hipotecario Nacional

25 DE MAYO 245
CAPITAL

POR EJECUCION JUDICIAL. CASA CAlle Agüero 1421, entre las de Santa Fe y Charcas. N.o H.o 28.168. Serie K.

El Banco Hipotecario Nacional rematará en su local el **MIERCOLES 26 DE ABRIL DE 1916, A LAS 2.30 P. M.**, una casa ubicada en la calle Agüero número 1421 (antes número 415), entre las de Santa Fe y Charcas. Edificio consta de vestíbulo, sala, antesala, escritorio, dos habitaciones, despensa, cocina, baño, patio, y en altos una pieza de servicio y baño. Terreno mide 12.50 metros de frente al O., por 12.99 metros de fondo en el costado N., 10.70 metros en el del S., y 15.13 metros en su contrafrente al E., o lo más o menos que resulte.

BASE DE VENTA: $ 13.000

El comprador continuará haciendo el servicio de la hipoteca originaria de $ 11.000, que reconoce la propiedad, reducida hoy a $ 9.682, con 970 milésimos y abonará en dinero el exceso sobre esta suma hasta el precio de compra. Los títulos pueden ser examinados en la oficina del Banco antes del remate. Verificado éste, no habrá lugar a reclamo. Seña 5 o|o, comisión 1 o|o, en dinero efectivo. Este remate se efectúa con sujeción a lo dispuesto en las leyes vigentes números 8172 y 9155. Por informes, ocurrir al Banco Hipotecario Nacional.

Aviso iniciado en LA EPOCA, el 8 de abril de 1916.

591—v. ab. 26.

POR EJECUCION JUDICIAL. — Finca calle Yatay números 384|86, entre las de Potosí y Díaz Vélez. N. H. 956. Serie C. H. A. 6 o|o. — El Banco Hipotecario Nacional rematará en su local el **LUNES 8 de MAYO de 1916, a las 2 p. m.** una finca ubicada en la calle Yatay números 384|86. Edificio se compone de salón de negocio por el número 384, zaguán por el número 386, tres habitaciones, una pieza, cocina, baño, w. c., y al fondo un galpón. Terreno mide 8.66 metros de frente al E., 8.68 metros en el contrafrente al O., 36.74 metros de fondo en el costado N. y 37.29 metros en el del sur.

BASE DE VENTA 9.000 $

El comprador continuará haciendo el servicio de la hipoteca originaria de 8.000 pesos que reconoce la propiedad, reducida hoy a 7.375 con 288 milésimos y abonará en dinero el exceso sobre esta suma hasta el precio de compra. Los títulos pueden ser examinados en la oficina del Banco antes del remate. Verificado éste no habrá lugar a reclamo. Seña, 5 por ciento. Comisión, 1 por ciento en dinero efectivo. Este remate se efectúa con sujeción a lo dispuesto en las leyes vigentes números 8172 y 9155. Por informes, ocurrir al Banco Hipotecario Nacional.

Aviso iniciado en LA EPOCA el 20 de abril de 1916.

783 v. 8 mayo

FINCA. — CALLE SANTA FE NUMEros 2529|33, entre las de Pueyrredón y Ecuador. No. Ho. 28520. Serie L. El Banco Hipotecario Nacional rematará en su local el **LUNES 8 de MAYO de 1916, a las 2.30** p. m., una finca ubicada en la calle Santa Fe números 2529|33. Edificio consta de zaguán por el número 2529, salón de negocio por el número 2533, sala, tres habitaciones, baño, una pieza de servicio, baño y w. c. y al fondo dos habitaciones y cocina. Terreno mide 7 metros 724 milímetros de frente al S., por 60 metros 620 milímetros de fondo o lo más o menos que resulte dentro de sus muros medianeros.

BASE DE VENTA, 30.500 $

El comprador continuará haciendo el servicio de la hipoteca originaria de 25.000 $, que reconoce la propiedad, reducida hoy a 22.279 $ con 802 milésimos y abonará en dinero el exceso sobre esta suma hasta el precio de compra. Los títulos pueden ser examinados en la oficina del Banco antes del remate. Verificado éste no habrá lugar a reclamo. Seña 5 por ciento. Comisión 1 por ciento en dinero efectivo. Este remate se efectúa con sujeción a lo dispuesto en las leyes vigentes números 8172 y 9155. Por informes, ocurrir al Banco Hipotecario Nacional.

Aviso iniciado en LA EPOCA el 20 de abril de 1916. 782 v mayo 8

TERRITORIO NACIONAL
DE LA PAMPA CENTRAL

POR EJECUCION JUDICIAL. CAMPO 4.100 hectáreas en la sección XIX, fracción B. N.° H.° 24108, serie K. El Banco Hipotecario Nacional rematará en su local calle 25 de Mayo 245 (Capital Federal), el **VIERNES 28 DE ABRIL DE 1916, A LAS 2 P. M.** un campo ubicado en el territorio nacional de la Pampa Central, sección XIX, fracción B, parte S., del lote 16 y distante como 25 leguas kilométricas hacia el O., de General Acha, con una superficie de 4100 hectáreas; afecta la forma de un rectángulo cuyos costados N. y S., mide 10.000 metros, y los costados E. y O. que son perpendiculares a las anteriores, tienen cada uno 4100 metros. Linda al N. con más tierras del lote 16, fracción B, sección XIX, por el E., con el lote 20, fracción A, sección XIV, por el S., con el lote 25, fracción B, sección XIX, y por el O., con el lote 17 de la misma fracción y sección.

BASE DE VENTA: $ 11.000

El comprador continuará haciendo el servicio de la hipoteca originaria de $ 10.000 que reconoce la propiedad, reducida hoy a pesos 8.556, con 857 milésimos y abonará en dinero el exceso sobre esta suma hasta el precio de compra. Los títulos pueden ser examinados en la oficina del Banco antes del remate. Verificado éste, no habrá lugar a reclamo. Seña, 5 o|o, comisión 1 o|o, en dinero efectivo. Este remate se efectúa con sujeción a lo dispuesto en las leyes vigentes, números 8172 y 9155. Por informes, ocurrir al Banco Hipotecario Nacional o agencia Santa Rosa de Toay.

Aviso iniciado en LA EPOCA, el 11 de abril de 1916.

608—v. ab. 28.

CONVOCATORIAS

"CITY BELL" SOCIEDAD ANONIMA. RIVADAVIA 620. — Se convoca a los señores accionistas a la Asamblea General Ordinaria que tendrá lugar el 25 del corriente a las 4 p. m. en el local de la sociedad calle Rivadavia número 620, para tratar la siguiente orden del día:

1.o Memoria del Directorio, Balance General e Informe del Síndico.

2.o Elección de un Presidente y cinco Directores en reemplazo de los señores José Guerrico, Eduardo J. Bell, Dr. Adolfo Labougle (hijo), Hialmar Aberg Cobo, Dr. José A. Campos que terminan su mandato y Dr. Roberto Solé que renunció.

3.o Elección del Síndico.

4.o Designación de dos accionistas para aprobar y firmar el acta de la asamblea.

Se recuerda a los señores accionistas el art. 23 de los Estatutos que dice:

"Las acciones deberán depositarse hasta tres días antes de la Asamblea en el domicilio social. En lugar de depósito se aceptará un certificado de Banco a satisfacción del Directorio".

Buenos Aires, abril 5 de 1916. — José Guerrico, presidente; Adolfo Labougle (hijo), director.

568 v. 28 Abril.

"BANCO GANADERO ARGENTINO". — SOCIEDAD Anónima Belgrano 847. Se convoca a los señores accionsitas de esta sociedad, a las Asambleas Generales Extraordinarias y Ordinaria, que tendrán lugar el día 29 de abril a las 5 p. m. en el local del Banco, para tratar las siguientes órdenes del día:

Asamblea General Extraordinaria.
Reforma de los Estatutos.
Asamblea General Ordinaria.
Primero. Lectura y aprobación de la Memoria y Balance General al 31 de Diciembre de 1915.
Segundo. Lectura y Dictamen del señor Síndico.
Tercero. Elección de tres Directores Titulares y y dos Directores Suplentes por dos años, un Síndico y un Síndico Suplente por un año.
Cuarto. Designación de dos señores Accionistas, para aprobar y firmar el acta de la asamblea.

Los señores accionistas que deseen asistir a la asamblea de acuerdo con el artículo 40 de los Estatutos, deberán depositar en la Dirección del Banco, hasta tres días antes del fijado para ésta sus Acciones.—Bancó Ganadero Argentino.—B. Iparraguirre, Director general.

595 v 29 abril.

BANCO CONSTRUCTOR ARGENTINO. — ASAMblea General Ordinaria del 28 de Abril de 1916. Segunda Convocatoria. — De conformidad con lo prevenido en el artículo 16 de los Estatutos, convócase a los señores accionistas a la Asamblea General Ordinaria que tendrá lugar el 28 de abril de 1916 a las 4 p. m., en el local social Perú 321, para tratar la siguiente:

ORDEN DEL DIA:

1.o Lectura y consideración de la memoria, balance general, cuenta de ganancias y pérdidas e informe del Síndico, correspondientes al ejercicio terminado el 31 de Diciembre de 1915.

2.o Distribución de utilidades.

3.o Elección de Presidente, Vicepresidente, un Vocal y un Suplente por tres años en reemplazo del vocal señor José Rezzano, que fué electo Presidente y de los señores José Castiglioni y Francisco Fresone, que terminan su mandato; Pro tesorero y un Vocal por dos años en reemplazo de los señores Clemente D. Bordenave y Pablo B. Claverie que renunciaron; Síndico Titular y dos Síndicos Suplentes por un año en reemplazo de los señores Carlos D. Tyler, David Cauneille y Alfonso Boude.

4.o Designación de dos accionistas para que aprueben y firmen el acta de la Asamblea.

Nota: Los señores accionistas que deseen asistir a la asamblea, de acuerdo con el artículo 27 de los Estatutos, deberán depositar en las oficinas del Banco, hasta dos días antes del señalado para la reunión, las acciones y certificados que posean.

Buenos Aires, abril 12 de 1916. — Firmado: J. Rezzano, presidente; A. Ferrero, secretario. Por el "Banco Constructor Argentino, C. Claverie, gerente

610 v. Abril 26.

Cámara de Diputados de la Nación Argentina

De conformidad con lo dispuesto en el artículo 19 del Reglamento de la H. Cámara, se invita a los señores diputados Aguirre D., Aguirre R., Aldao; Araya P., Avellaneda M. A., Avellaneda N. A., Barrera, Bonastre, Borda, Bravo, Camaño, Castellanos; Correa; Costa; Cúneo; Demarchi; Demaría; Echagüe, Frugoni Zabala; Garzón; Giménez; Iturbe; Jérez; Largos; Le Bretón; López Buchardo; Marchini; Marcó Meló; Mercado; Mihura; Morán; Noriega Nougués; Oyhanarte; Padilla; Paiz; Páz; Pereyra Iraola; Pérez Virasoro; Pinedo; Redoni; Reibel; Repetto; Rivi Rojas, Salas Oroño; Salvatierra; Saravia; Silveti de Tomaso; Uriburu; Varela; Vedia; Vergara; Veyga Zaccagnini; Zavalía; Guzmán; y a los señores diputados electos el 2 de abril del corriente año, a celebrar la primera sesión preparatoria, el día 26 del corriente a las 3 p. m. — La Secretaría.

v. abril 27.

EDICTOS JUDICIALES

El señor juez de primera instancia en lo civil de la Capital de la República, doctor don Roberto Repetto, ha dispuesto se cite, llame y emplace por el término de treinta días, contados desde la primera publicación del presente, a todos los que se consideren con derecho a los bienes dejados por don ANTONIO DEVOTO, ya sean como herederos o acreedores, para que dentro de dicho término comparezcan a deducir sus acciones en forma, por ante su Juzgado y Secretaría del que suscribe, bajo apercibimiento de lo que hubiere lugar por derecho.

Buenos Aires, abril 8 de 1916. — N. González Iramaiz, secretario.

596 v. 13 Mayo.

Por disposición del señor juez de comercio de la Capital de la República, doctor Félix Martín y Herrera, se hace saber por medio del presente y por el término de ocho días, a todos los acreedores de SALVADOR ROMEI, que deben comparecer a la audiencia del día 3 de mayo a las 2 p. m. a la Sala de Audiencias del Juzgado, a fin de que tenga lugar la junta de acreedores solicitada por dicho señor.— Buenos Aires, abril 14 de 1916. — Juan J. Britos, hijo, secretario.

v. 27 abril

El señor juez de 1.a instancia en lo civil de la Capital de la República, doctor don Jerónimo Balarino, ha dispuesto se cite, llame y emplace por el término de treinta días contados desde la primera publicación del presente, a todos los que se consideren con derecho a los bienes dejados por don EULOGIO LAMBRUSCHINI, ya sean como herederos o acreedores, para que dentro de dicho término comparezcan a deducir sus acciones en forma por ante su juzgado y secretaría del que suscribe, bajo apercibimiento de lo que hubiere lugar por derecho.

Buenos Aires, marzo 15 de 1916. — Osvaldo Rocha.

483 v. 25 Abril.

El señor juez de 1.a instancia en lo civil de la Capital de la República doctor don Jerónimo Balarino ha dispuesto se cite, llame y emplace por el término de treinta días contados desde la primera publicación del presente, a todos los que se consideren con derecho a los bienes dejados por don FRANCISCO BRIANO, ya sean como herederos o acreedores, para que dentro de dicho término comparezcan a deducir sus acciones en forma por ante su juzgado y secretaría del que suscribe, bajo apercibimiento de lo que hubiere lugar por derecho.

Buenos Aires, Febrero 24 de 1916. — Julio E. Padilla.

506 v. Abril 29.

Por disposición del señor juez de 1.a instancia en lo civil de la Capital Federal, doctor don César A. Campos, se cita, llama y emplaza por el término de treinta días a contar de la primera publicación del presente, a todos los que se consideren con derecho a los bienes dejados por fallecimiento de don JUAN BAUTISTA ITHARTE, ya sean como herederos o acreedores, para que dentro de dicho término, comparezcan por ante su juzgado y secretaría del que suscribe, a deducir sus acciones en forma, bajo apercibimiento de lo que hubiere lugar por derecho.

Buenos Aires, 27 de marzo de 1916. — Gabriel Fernández.

511 v. 1 Mayo.

Por disposición del señor juez de comercio de la Capital Federal, doctor Eduardo M. Naón, se cita, llama y emplaza a don PEDRO ZANOTTI, para que dentro del término de quince días, comparezca ante este Juzgado y Secretaría del autorizante, a reconocer la firma que con su nombre suscribe el pagaré que corre agregado a Fs. 1, presentado en juicio por el Banco de Italia y Río de la Plata. Asimismo se le cita a estar a derecho y a tomar la intervención que le corresponde, bajo apercibimiento de darle por reconocida dicha firma y nombrarle el Defensor de Ausentes, para que lo represente en este juicio.

Buenos Aires, abril de 1916. — Ernesto G. Rom, secretario. — Palacio de Justicia. — L. Martín y Herrera.

603 v. Abril 27.

Por disposición del señor juez de 1.a instancia en lo civil de la Capital de la República, doctor don Arturo Seeber, se cita y emplaza por el término de treinta días a contar desde la primera publicación del presente a todos los que se consideren con derecho a los bienes dejados por fallecimiento de don JOSE MARIA SALINAS, ya sean como herederos o acreedores, para que dentro de dicho término, comparezcan por ante su Juzgado y Secretaría del que suscribe, a deducir sus acciones en forma, bajo apercibimiento de lo que hubiere lugar por derecho.

Buenos Aires, abril 12 de 1916. — Rafael Caputo, secretario.

529 v. Mayo 13.

Por disposición del señor juez de 1.a instancia en lo civil de la Capital de la República, doctor don Arturo Seeber, se cita y emplaza por el término de treinta días a contar desde la primera publicación del presente a todos los que se consideren con derecho a los bienes dejados por fallecimiento de don ALEJANDRO CLERICI, ya sean como herederos o acreedores, para que dentro de dicho término, comparezcan por ante su Juzgado y Secretaría del que suscribe, a deducir sus acciones en forma, bajo apercibimiento de lo que hubiere lugar por derecho.

Buenos Aires, abril 15 de 1916. — Juan M. Cabrera, secretario.

650 v. Mayo 22.

Por disposición del señor juez de 1.a instancia en lo civil de la Capital de la República doctor don Arturo Seeber, se cita y emplaza por el término de treinta días a contar desde la primera publicación del presente a todos los que se consideren con derecho a los bienes dejados por fallecimiento de don ALFREDO KOGAN, ya sean como herederos o acreedores, para que dentro de dicho término, comparezcan por ante su Juzgado y Secretaría del que suscribe, a deducir sus acciones en forma, bajo apercibimiento de lo que hubiere lugar por derecho.

Buenos Aires, abril 12 de 1916. — Francisco Castellanos(hijo), secretario.

661 v. Mayo 23.

Por disposición del señor juez de 1.a instancia en lo civil de la Capital Federal, doctor don César A. Campos, se cita, llama y emplaza por el término de treinta días a contar desde la primera publicación del presente, a todos los que se consideren con derecho a los bienes dejados por fallecimiento de doña MERCEDES DISALVO O DI SALVO DE SABELLI, ya sean como herederos o acreedorees, para que dentro de dicho término, comparezcan por ante su Juzgado y Secretaría del que suscribe, a deducir sus acciones en forma, bajo apercibimiento de lo que hubiere lugar por derecho.

Buenos Aires, 1.o de abril de 1916. — Gabriel Fernández.

666 v. Mayo 24.

El señor juez de 1.a instancia en lo civil de la Capital de la República, doctor don Roberto Repetto, ha dispuesto se cite, llame y emplace por el término de treinta días, contados desde la primera publicación del presente, a todos los que se consideren con derecho a los bienes dejados por don PEREGRINA BARROS FARIÑA y JUAN GIMENEZ FERNANDEZ, ya sean como herederos o acreedores, para que dentro de dicho término comparezcan a deducir sus acciones, en forma, por ante su Juzgado y Secretaría del que suscribe, bajo apercibimiento de lo que hubiere lugar por derecho.

Buenos Aires, abril 5 de 1916. — Carlos G. Marín, secretario.

775 v. 24 mayo.

El señor juez de 1.a instancia en lo civil de la Capital de la República, doctor don Roberto Repetto, ha dispuesto se cite, llame y emplace por el término de treinta días, contados desde la primera publicación del presente, a todos los que se consideren con derecho a los bienes dejados por don AGUSTIN JULIO MICHEL, o JULIO AGUSTIN MICHEL o JULIO MICHEL ya sean como herederos o acreedores, para que dentro de dicho término comparezcan a deducir sus acciones en forma, por ante su Juzgado y Secretaría del que suscribe, bajo apercibimiento de lo que hubiere lugar por derecho.

Buenos Aires, abril 14 de 1916. — José A. Quirno Costa, secretario.

801 v. Mayo 29.

CUPON DE LA EPOCA

HIPODROMO ARGENTINO

Reunión del domingo 16 de abril de 1916

1.a carrera ..
2.a carrera ..
3.a carrera ..
4.a carrera ..
5.a carrera ..
6.a carrera ..
7.a carrera ..
8.a carrera ..
Nombre ..
Domicilio ..

Todo cupón debe venir acompañado de un cheque de los cigarrillos Intransigentes que contiene cada atado.

PEDRO Y ANTONIO LANUSSE

EN VILLA MARIA, (F. C. C. A.)

2500 vacunos 2500

El jueves 27 de abril

A LA 1.30 P. M.

REMATAREMOS EN NUESTRAS INSTALAciones, con las haciendas a la vista, perfectamente clasificadas en lotes y de acuerdo con el siguiente detalle:

200 novillos mestizos Durham, 2 1|2 años, para invernada; 300 novillitos mestizos Durham, 1 año, 3 marcas, para invernada; 200 novillos cuarterones, gordos y carne gorda; 350 novillos criollos, gran desarrollo, gordos, carne gorda; 150 novillos tamberos, 2 años, para invernada, 1 marca; 200 novillos criollos, para invernada; 250 novillos criollos, para invernada; 300 vacas mestizas Durham, preñadas, 1 marca; 50 vacas mestizas Durham, lecheras, con 50 terneros; 50 vaquillonas mestizas Durham, de 1 1|2 a 2 años; 80 vaquillonas cuarteronas y criollas.

Comisión, 2 o|o a cargo de los compradores y 2 o|o a cargo de los vendedores, en haciendas generales.

Trenes. — De Retiro sale tren el miércoles 26, a las 7 p. m., que pasa por Rosario a las 12 m. y llega a Villa María a las 5.07 a. m., pasa por Viamonte a las 9 a. m., por La Carlota a las 10.28 a. m. y llega a Villa María a la 1.20 p. m. De Córdoba sale tren el 27, a las 8 a. m., pasa por Río II a las 9 a. m., por James Craik a las 10.45 a. m. y llega a Villa María a las 11.30 a. m. De Río Cuarto sale tren el 26, a las 12.40 p. m., por Dalmacio Vélez a las 3.11 p. m. por Arroyo Cabral a las 3.58 de la tarde y llega a Villa María a las 4.25 de la tarde.

Por más datis, dirigirse a nuestro escritorio, o en Villa María al señor Fernando Marotte. — Pedro y Antonio Lanusse, Belgrano 836.

795v26Ab.

En Venado Tuerto, F. C. C. A.

Remate especial de

2500 novillos 2500

en lotes de una sola marca

EL DOMINGO 30 DE ABRIL

A LAS 2 P. M., EN LAS INSTALACIONES del señor Gregorio Campana, con las haciendas a la vista y debidamente clasificadas, en lotes, de acuerdo con el siguiente detalle:

200 novillos mestizos Durham, 2 1|2 a 2 años, 1 marca, buen estado.
900 id id id, mochos, 1 1|2 a 2 años, buen estado, sola marca del señor Adolfo G. Luro.
300 novillos mestizos Durham, 2 años, buen estado, 1 marca.
380 id id id, 1 1|2 años, buen estado.
100 id id id, 1 1|2 a 2 años, sola marca, del señor Martín Erramuspe.
250 novillos mestizos Durham, 1 1|2 a 2 años, procedentes del establecimiento del señor Juan P. Tormey.

Nos permitimos llamar especialmente la atención de los señores interesados sobre los lotes de novillos que anunciamos, por tratarse en su totalidad de haciendas de alta mestización Durham, tipo frigorífico.

Por datos e informes a nuestro escritorio en ésta. — Pedro y Antonio Lanusse. Belgrano 836.

808—v. abr. 29

CASA BAJA sin altos, 4 o 5 habitaciones y demás comodidades, en radio de Palermo de Plaza Italia para el centro. necesito.—T. B.
ADMINISTRACION DE ESTE DIARIO

INFORMACIONES DE ÚLTIMA HORA

Servicio Telegráfico del Exterior

Las bajas de Bulgaria

LONDRES, abril 25. — Comunican de Atenas que los diarios búlgaros informan que las pérdidas de Bulgaria desde su entrada en la conflagración europea, suman 87.000 muertos y 50.000 heridos.

Voladura de una fábrica de explosivos

PARIS, abril 25. — Telegrafían de Atenas que una información de Salónica da cuenta de que ocurrió una explosión en la gran fábrica alemana de explosivos de Jedeaghatch.

Numerosas personas resultaron muertas, entre las cuales el nieto del primer ministro búlgaro, señor Radoslavoff.

El proceso de sir Roger Cassement

LONDRES, abril 25. — Se anuncia oficialmente que el conocido germanófilo irlandés sir Roger Cassement, que fué detenido como se sabe a bordo de un buque que intentaba desembarcar armentos en las costas de Irlanda, fué conducido el domingo a esta capital, donde se le enjuiciará.

Vapor inglés hundido

LONDRES, abril 25. — El vapor inglés "Ross" ha sido echado a pique.

Once tripulantes se salvaron.

El "Ross" desplazaba 2.606 toneladas.

Revolución en Irlanda

NUEVA YORK, abril 25. — Continúa circulando insistentemente el rumor de que ha estallado un movimiento revolucionario en Irlandia.

Se comenta con sorpresa la audacia demostrada por los alemanes al intentar desembarcar armas y municiones en las costas irlandesas.

Dícese que con la prisión de sir Roze Casement, los revolucionarios han quedado privados de un excelente jefe.

Ataque aéreo a Dunkerque

PARIS, abril 25. — El ministerio de guerra anuncia que un aeroplano alemán arrojó seis bombas en Dunkerque, matando una mujer e hiriendo a tres hombres.

BRASIL

El tiempo — Inauguración de un curso — La huelga de Pará — Para un hospital — Nombramiento diplomático.

RIO DE JANEIRO, abril 25 — Continúa el mal tiempo.

Se produjeron lluvias intermitentes.

—El reputado jurisconsulto y asesor letrado del gobierno de la nación, doctor Amaro Cavalcanti, ha iniciado anoche ante numerosa concurrencia su curso de economía política, que pertenece a la escuela de altos estudios que acaba de organizar el Instituto Histórico Geográfico de Río Janeiro.

—Comunican de Belem do Pará, que debido a las gestiones del abogado del sindicato de los estibadores, doctor Abel Chermont, apoyado por el gobierno estadoal, se ha llegado a un acuerdo que ha determinado la terminación de la huelga portuaria allí declarada a raíz de haber la compañía de vapores Booth Line suspendido a 17 estibadores de nacionalidad portuguesa.

Por el acuerdo esos obreros serán reintegrados a su anterior puesto.

Actualmente se encontraban detenidos por esa huelga en el referido puerto de Belem 15 vapores de distinto tonelaje.

—La dirección de la Santa Casa de Misericordia ha iniciado gestiones para contraer un empréstito de 300 contos de reis.

Esa suma se halla destinada a cumplir varios compromisos contraídos por el establecimiento.

—Ha sido designado consejero de la legación brasileña en Londres, el doctor Herminio Mello Franco, quien desempeñaba igual cargo en la legación de La Haya, cuya vacante llena actualmente el doctor José de Paula Rodríguez Alves, que fué encargado de negocios del Brasil en Buenos Aires.

—Debido al mal tiempo ha venido siendo transferido el festival con el que se celebra la incorporación de los nuevos alumnos al Colegio Militar de Realengo.

El primer magistrado doctor Wenceslao Braz es quien presidirá la fiesta de referencia.

CHILE

Tratado comercial industrial entre el A. B. C. — Comentarios de la prensa sobre el conflicto germano-americano. — Otras.

SANTIAGO DE CHILE, abril 25. — Los diarios dicen que las cancillerías del A. B. C. activan los estudios del tratado comercial e industrial postal que próximamente se someterá a los congresos de los respectivos países.

Se agrega que el ministro de hacienda, señor Quesada, en su viaje a Buenos Aires, se ocupó de la cuestión.

En los últimos días hubo un activo cambio de telegramas entre las cancillerías argentina, brasileña y chilena.

—El "Diario Ilustrado", ocupándose del conflicto germano-americano, dice: "Desea que la temida complicación no se produzca, no sólo por motivos económicos, sino por razones de humanidad; y agrega: nos congratularíamos con la confirmación de noticias que dijeran de la modificación de los métodos de la guerra submarina.

—Comunican de Lima que continúan los comentarios de la visita frustrada de la delegación norteamericana; dicen que entre el canciller peruano y el ministro de hacienda de los Estados Unidos, presidente de la delegación se cambiaron afectuosos radiogramas.

—A su regreso, el presidente de la república, señor Sanfuentes, conversó brevemente con los ministros, acordándose la reunión del consejo de gabinete para hoy.

—Por telegramas recibidos de la embajada en Wáshington, se sabe que reina viva expectativa en los círculos políticos y parlamentarios.

—Entrevistados los presidentes de los partidos Nacional, Liberal y Democrático, han manifestado que en los partidos de la coalición existe la más completa unidad de miras; y la inteligencia de colaborar en absoluta lealtad con el gobierno del señor Sanfuentes.

—Los ministros de relaciones y hacienda conferenciaron hoy acerca de la conferencia financiera de Buenos Aires.

URUGUAY

Sepelio. — Resolución gubernativa. — Lancha abandonada. — Cargamento de tasajo. — Venta de cueros. — Velada. — Otras.

MONTEVIDEO, abril 25. — El sepelio de los restos del coronel Américo Pedragosa fallecido ayer vióse muy concurrido.

—Resolvióse que mientras no se dicte un decreto fijando relaciones a regir para los vinos de la presente cosecha, se considerarán naturales los vinos cuya relación de alcohol y extracto no exceda de cuatro y seis, y la suma de alcohol y ácido de diecinueve.

—El patrón de la lancha "Cat" que venía navegando en dirección a Montevideo, encontró próximo al banco Herrero un bote sin tripulación que navegaba a merced de las olas. Remolcólo hasta este puerto.

—El vapor "Hilarius" que saldrá hoy lleva para la Habana cuarenta y cinco mil fardos de tasajo.

—El frigorífico Uruguayo vendió directamente a Inglaterra cuatro mil cueros de novillo.

—Encuéntrase en la Colonia el representante del frigorífico Amour estudiando la construcción de un nuevo frigorífico.

—Gran éxito tuvo la velada realizada anoche en el Solís en conmemoración del desembarco de los Treinta y Tres Orientales, organizada por la Asociación Patriótica del Uruguay y patrocinada por una comisión de damas que las presidía la señora María Zumarán de Shaw.

—Se dice que la empresa del vapor "Ciudad de Montevideo" tiene el propósito de cambiar la matrícula de ese buque por la argentina. Actualmente está matriculado en Montevideo.

—El vapor "Aymore" que se encuentra en viaje de Río para Montevideo, hallándose en el golfo Santa Catalina sufrió averías en los propulsores que lo obligaron a regresar al puerto de salida.

—Ayer diose comienzo a los trabajos de asfaltados.

—Publícese el estado del Banco en marzo último. El monto de oro amonedado ascendía a $ 28.537.435 contra 28.263.532 al finalizar febrero.

La existencia en caja es de $ 27.649.735 contra 27.287.285 en febrero.

—Fallecieron las señoritas María Imizcoz y Margarita Penna.

CASA DE GOBIERNO

EN LA PRESIDENCIA

El doctor de la Plaza no concurrió esta tarde a su despacho de la casa de gobierno. El secretario de la presidencia doctor Gowland, llevará al domicilio particular del primer magistrado, expedientes de diversos ministerios, que requieren su firma.

Ferrocarriles del Estado

PRODUCTO SEMANAL

El producto de los ferrocarriles del Estado, red de trocha angosta, en la semana que terminó el 22 de abril de 1916, ha sido de 317.122 pesos m n. Arroja un aumento de $ 35.138 m|n.

El producto de cada sección es el siguiente:

F. C. Central Norte .... $ 220.299
F. C. Argentino del Norte ... „ 96.823

El producto de las líneas en lo que va del año alcanza a $ 4.521.935, lo que arroja un aumento de $ 702.290 m n. sobre lo recolectado hasta la misma fecha del año anterior.

FERROCARRILES PATAGONICOS

Producto anual

F. C. Puerto Deseado .... $ 110.500
F. C. Comodoro Rivadavia ... „ 159.257

F. C. FORMOSA A EMBARCACION

Producto anual: $ 5.881.

En la Facultad de Filosofía y Letras

HOMENAJE A CERVANTES

Inicióse ayer brillantemente en la Facultad de Filosofía y Letras el ciclo de conferencias organizado por el decano de la institución, doctor [illegible], en homenaje a Cervantes. La primer conferencia fué dicha por el doctor Miguel Toro y Gómez, quien disertó sobre "Cervantes hablista". Al acto concurrió el ministro de España y un selecto y numeroso auditorio.

Empezó el doctor Toro y Gómez por manifestar el regocijo que le causaba el ver a la América entera honrando la memoria del autor de don Quijote, y después de una breve digresión sobre tal tópico, dijo algo sobre la persona de Miguel y sus relaciones con sus coetáneos, principalmente con Lope de Vega, el cual, como es sabido, en medio de su dorada medianía social hizo guerra cruenta a Cervantes. Hizo notar, de paso, sin embargo, el conferenciante, que a pesar de todo, el humilde alcabalero no murió sin vislumbrar parte del éxito que correspondía a su libro inmortal, pues pudo ver cómo se extendía por tierras propias y extrañas, y cómo algunos espíritus selectos — no muchos, — comprendieron que se trataba de un libro de alto fuste y de mérito cabal.

Entró luego el señor Toro y Gómez a tratar el tema de su disertación, o sea "Cervantes como hablista". Extensa y minuciosa como corresponde a un gramático de la lengua castellana, fué ésta parte de la conferencia. El señor Toro y Gómez rindió homenaje al estilo de Cervantes y citó algunos trozos del Quijote, como ejemplos de corrección literaria. Al mismo tiempo recalcó el detalle de que algunos, como Clemencín, habían criticado tan indignamente a Cervantes, y citó a propósito un reciente artículo de la condesa de Pardo Bazán, en el que la inteligente escritora española, haciéndose eco de voces corrientes, decía que hay muchos que consideran a Cervantes mediano escritor y de menor mérito aún que el de otros clásicos desconocidos o el del Avellaneda del falso Quijote. El conferenciante protestó de estas propalaciones que tiene por infundadas, sin duda alguna.

Finalmente, el señor Toro y Gómez dijo que debía tenderse por todos modos a que se estudiara más seriamente el castellano, hoy harto descuidado, y propuso que se consagrara en la América el día 23 de abril para fiesta de la lengua.

Una salva de aplausos coronó la conferencia del señor Toro y Gómez, la que, no obstante su extensión, fué escuchada atentamente por el auditorio.

Poco después pasó a ocupar la tribuna el doctor Camilo Morel, el cual habló de Cervantes en Francia.

En larga enumeración de libros y fechas, el doctor Morel estudió la propagación del Quijote en Francia, contando las ediciones que año por año se iban sucediendo, desde el 1618, en que apareció la primera, hasta nuestros días. A la par iba relacionando el conferenciante la publicación de ediciones francesas y españolas y mostró cómo durante algunos años del 1600 Francia tenía más ediciones del Quijote que España misma. Al recordar luego la frase de Navarrete, según la cual, "la nación que mejor había avalorado el mérito del Quijote había sido Inglaterra", el señor Morel dijo que tal vez esta afirmación fuera exacta, pero que no importaba poner a Francia en un segundo término en su preocupación por el libro maravilloso.

A continuación, el señor Morel se extendió sobre los juicios que había merecido el Quijote a los hombres franceses de valer, y por último leyó el pasaje del "Chanteclaire", de Rostand, el pariente de Cervantes, donde tan conceptuosamente se habla de España. También leyó un fragmento del "Quijote" de Richepín.

El señor Morel pronunció su conferencia en francés y fué muy aplaudido, aunque no tan religiosamente escuchado por los alumnos de la casa.

La inauguración de estas conferencias, que durarán toda la presente semana, no pudo ser, pues, más brillante, y bien merece un aplauso la dirección de la Facultad, por tal motivo.

El censo ganadero

FIN DE SU MISION ELECTORAL

Las elecciones del 2 de abril han puesto término a los trabajos que venía realizando la comisión del censo ganadero permanente de la provincia. Concluída la campaña electoral, única razón de la existencia de ese mecanismo tan costoso como inútil desde el punto de vista de las conveniencias generales—aunque no puede afirmarse que en política no haya sido eficaz para los intereses conservadores—la comisión se despide del respetable público con un acto solemne y consagrado a la prensa oficial, que ha tenido lugar esta tarde a la 1.30 en la calle 53, número 712, de La Plata.

Con el acto a que nos referimos, la comisión del problemático censo se ha empeñado en demostrar su eficacia, hablando de bueyes perdidos, pues hizo alusión a enigmáticas compilaciones estadigráficas, a acopio de datos reveladores del stock ganadero de la provincia y a otros geroglíficos que nadie entendió y deliberadamente calló lo que no debía callar, entre otras cosas el motivo por el cual la comisión del censo utilizaba para sus comunicaciones a los ganaderos de la campaña papel con el membrete y el sello del partido Conservador.

Pero, en fin: ya ha terminado la misión de ese complemento de la máquina ugartista. Su corta vida ha sido beneficiosa para el partido oficial; pero, por su intermedio, los hombres de la campaña no lograrán saber nunca el monto de la riqueza ganadera de la provincia.

GUERRA Y MARINA

VARADURA DEL TRANSPORTE "GUARDIA NACIONAL"

Por resolución del ministerio de marina se ha archivado lo actuado en el consejo supremo de guerra y marina, por haberse producido el hecho por causas no imputables a persona alguna.

LIQUIDACION DE PARTIDAS DE GASTOS DE REPRESENTACION Y FUNCION DE MANDO.

Este mismo ministerio ha dispuesto que en ningún caso deberá liquidarse a un jefe de la armada dos partidas que hayan sido decretadas, ya sea por gastos de representación o función de mando, debiendo únicamente liquidarse mensualmente la que corresponde a uno de los cargos para el que haya sido designado.

Exceptúanse de esta disposición a los comandantes de buques que sean al mismo tiempo jefes de estado mayor, de división o de escuadra.

ESCUELA DE MECANICOS

Modificación de un artículo del reglamento orgánico

El presidente de la nación en vista de lo aconsejado por la dirección general del personal de esta dependencia, para la modificación del artículo 52 del reglamento orgánico de la escuela de mecánicos, ha resuelto que esta modificación sea hecha en la forma siguiente:

"Art. 52. Los alumnos de 5.o año, aplazados en el examen final, serán embarcados en buques de la armada y darán nuevo examen en la primera quincena de junio; si fuesen nuevamente aplazados, continuarán embarcados hasta que soliciten un nuevo examen, concediéndoseles para ello, el plazo máximo de un año. Si por tercera vez fuesen aplazados, cumplirán su tiempo de contrato como operarios de arsenal, con la remuneración que la superioridad determine, considerándose la fecha de este último examen como la de egreso de la escuela".

JURA DE LA BANDERA

En el cuartel del regimiento 6 de infantería, acantonado en Mercedes (Buenos Aires), se celebrará mañana el acto de la jura de la bandera por los conscriptos de la clase de 1895, pertenecientes a la unidad de referencia.

Al mismo tiempo se procederá a la entrega de la insignia patriótica que la comisión de damas de la localidad dona al regimiento, en cuya ceremonia estará representado el titular de la cartera de guerra, por el comandante de la 2.a región militar, general Arana.

SANIDAD DE LA ARMADA

A fines de la presente semana quedará cerrada la inscripción para el concurso que se llevará a cabo el 1.o de mayo próximo en la división de sanidad del ministerio de marina, con objeto de llenar las vacantes de cirujano de 1.a clase de la armada.

FRAGATA SARMIENTO

En el ministerio de Marina se ha recibido un despacho radiográfico del comandante de la fragata escuela Presidente Sarmiento informando que ayer salió con la nave a su mando del puerto de Taluisi para el de Honolulu.

La travesía durará unos 19 días, de modo pues, que llegará a este último puerto hacia el 13 del mes de mayo próximo.

DISPONIBILIDAD

Se ha dispuesto que pase a revistar a la disponibilidad por el término de 6 meses el capitán Augusto Fretes.

TRANSPORTE CHACO

Este buque de nuestra armada llegó esta mañana a Nueva York, después de una travesía feliz y sin novedades en el personal a su bordo.

El Chaco conducirá a su regreso al país un cargamento de más 4500 toneladas de carbón, con destino a nuestra escuadra.

Comanda esa unidad el teniente de navío Oyuela.

CAMBIOS DE DESTINO

Por el ministerio de guerra se han dispuesto los cambios de destino siguientes en el personal del ejército:

A la compañía de infantería de la escuela de tiro, como comandante el capitán Conrado Sztyrle; al regimiento 4 de infantería el capitán Faustino Pedrosa, a la disponibilidad el capitán Jesús Brizuela, teniente 1.o Alberto Fernández Oro y subteniente Tomás E. O'Connor; al colegio militar el maestro de gimnasia y esgrima, subteniente Lucalio Giovanini.

MUNICIPALES

REGRESO DEL INTENDENTE

El doctor Gramajo recien regresará hoy de su estancia de Cacheuta, para donde partió el domingo 16 de abril.

VISITA A LA QUEMA

El secretario de Obras Públicas de la Municipalidad, visitó esta mañana la quema de basuras.

PERMISOS DE EDIFICACION

En el transcurso de la pasada semana, el departamento de obras públicas ha concedido un total de 63 permisos de edificación, percibiendo por concepto de derechos, 5055 pesos.

ARREGLO DE CALLES

La subintendencia de Belgrano ha ordenado el arreglo de las calles Sud América de Av. San Martín a Nogoyá, Panal de M. Ezmont a M. Dinero Leyva y Ledney, Cuba de Leones a Iberá, Moldes de Nahuel Huapí a Quesada, Acoyte de Ferrari a Giles, Seguí y Av. San Martín, San Julián y Palique, Olazábal de Triunvirato a Pacheco, Céspedes de Av. Forest a Fraga, El Cano de Alvarez Thomas a Giribone y Alvarez Thomas de Olleros a Jorge Newbery.

LA CARNE DE CABALLO

Decididamente parece haber fracasado la tentativa hecha por un comerciante para vender carne de equino en la capital. Hasta la fecha, según comunicación del administrador de los mataderos municipales, sólo cuatro caballos se ha sacrificado para la venta.

TERRITORIOS NACIONALES

REGRESO DEL Dr. RUIZ MORENO

Desde ayer se encuentra en esta capital el director general de territorios nacionales Dr. Ruiz Moreno de regreso de un corto viaje de inspección por el territorio del Neuquen.

Manifestó el Dr. Ruiz Moreno estar bien impresionado de su jira. Refiriéndose a contínuas denuncias con respecto al bandolerismo existente en ese territorio, dice que ha podido comprobar que hay en ello mucha exageración, aunque, en el deseo de mantener en lo posible la tranquilidad de esas regiones, ha tomado medidas e impartido órdenes a fin de que pueda ser combatida con eficacia la gente maleante.

También ha tenido oportunidad de observar algunos detalles referentes a caminos y medios de conducción, lo que le servirá para preparar algunas reformas en ese sentido, las que muy en breve hará conocer al ministro del Interior.

Mañana llegará a esta capital el subsecretario del ministerio del Interior, doctor Casabal, que acompañó en una parte al doctor Ruiz Moreno en este viaje.

Comisión administradora del fondo de caminos

Diversas resoluciones

La comisión nacional de caminos de la ley Mitre, en la reunion de ayer, acordó llevar a cabo arreglos en los caminos de Sáenz a Felipe Solá, acceso a Chapanay, calles de inmediato acceso a Uribelarrea y caminos a Abbott, Zapiola y Las Heras, por la suma total de pesos 15.000.00 m n.

Aprobó ad referendum del poder ejecutivo el proyecto y presupuesto para obras en el camino de estación Lanteri a Colonia Las Garzas y puente sobre el arroyo Tapiales, pesos 64.000; y la licitación pública para la provisión de caños de cemento armado, para desagües en los caminos que repara la ley 5315, valor de $ 170.000.

En el Caballito Norte

Apertura de varias calles

Consultando necesidades de vialidad y comunicación en la zona del Caballito Norte, en el perímetro formado por las calles Acoyte, Avellaneda, Guayquiraró y Bogotá, la subintendencia de Flores se ha dirigido en la fecha a la intendencia insinuando la conveniencia de que se abran las calles Avellaneda y Bogotá entre Mocoretá y Acoyte hasta unirlas a esta última, y que también se realice la apertura de Acoyte desde donde se corta hasta unirla con Avellaneda.

En los tres casos se trataría de obras de poco costo, y los beneficios que ellos reportarían sería proporcionalmente mucho mayores, no sólo para los vecinos de esa zona, sino para el tránsito en general también.

De llevarse a la práctica estas mejoras procurarían gran facilidad a los vecinos para comunicarse con los tranvías de las calles Neuquen y Acoyte y con los de Rivadavia, por un trayecto más corto.

PALACIO DE JUSTICIA

TURNOS GENERALES

Fuero Civil. — A cargo del doctor Fernando Klappenbach quien intervendrá con el Dr. Lino en el turno del día y mañana 26 con el doctor Espeche. Funciona en el sexto piso sobre la calle Tucumán.

Agente fiscal: doctor Isaac Arriola.

Defensor de menores: doctor Castellanos.

La Excma. Cámara 1a intervendrá en las apelaciones.

Por recusaciones corresponde el turno al doctor Roberto Repetto. Funciona en el sexto piso sobre la calle Tucumán.

Fuero comercial — A cargo del doctor Tristán M. Avellaneda; actúa en el turno de hoy el secretario doctor Navarro; mañana 26 el doctor Fernando Cermesoni. Funciona en el quinto piso sobre Uruguay.

Agente fiscal: doctor José M. Padilla.

Por recusaciones corresponde el turno al juez doctor Eduardo M. Naón. Funciona en el quinto piso sobre la calle Lavalle.

La Excma. Cámara funciona los días martes, miércoles y jueves.

Juzgado del doctor Miguel L. Jantus para asuntos criminales y correccionales y para los siguientes:

Patentes y marcas de fábrica: doctor Horacio Fox.

Aduana: doctor Ismael Basaldúa.

Exhortos e infracciones a la ley de enrolamiento y tasa militar: doctor D. González Cazón.

Sumarios y Plenarios: por turno cada 15 días los doctores Jorge Giménez y V. Quesada Pacheco.

Registro Cívico: doctor J. M. Astigueta.

Para asuntos civiles y comerciales el juez doctor Tomás Arias, con el secretario doctor Carlos D. Giménez. Funciona en el segundo piso, centro.

Procurador fiscal: doctor Ricardo G. Parera.

Fuero criminal. — Juez doctor Francisco Ramos Mejías.

Sucesiones. — Además de las mencionadas en nuestra edición de ayer se iniciarán en la secretaría del doctor Ayarragaray las siguientes testamentarías:

Pedro G..., Juan Ros y Ramón C. Hermida.

En la del turno de hoy, secretaría del doctor Ciro se anunciaron las de:

Don Francisco Impiri y la de don Juan Valerio.

REGISTRO PUBLICO DE COMERCIO

Se inscribieron los siguientes contratos de sociedades por orden del juez doctor Avellaneda:

Rubro: Adams Smith y Cía. La constituyen los socios Williams F. Adams, comanditario, y W. Stuard Adams y W. Smith.

Ramo: Importación en general.

Capital: 15.000 $ m n.

Término de duración del contrato: Dos años, desde el 1.o de abril ppdo.

—Ruiz Lavín, Molinero y Cía. La constituyen los socios Juan Ruiz, Manuel Ruiz Lavín, Florencio Molinero e Isidro Lavín.

Ramo: Importación y exportación.

Capital: [illegible] $ m n.

Término de duración del contrato: Un año, a contar desde marzo pasado.

—Razón social: Félix Tisi y Cía. La constituyen los socios Félix y Ricardo R. Tisi.

Capital: 15.000 pesos.

Ramo: Zinguería industrial.

Término de duración del contrato: Dos años, a contar desde el 3 de abril. Se instaló en la calle Bulnes 2...

Inscripción por orden del juez doctor Juan B. Estrada.

—Razón social: María Meyer de Cattaneo y María A. Salvan de Fontán. Solicitan prórroga del contrato de la sociedad que gira con el nombre de Cattaneo y Fontán.

Ramo: Modas. Instalado en la calle Cangallo 1289. Prórroga, un año.

Juez doctor Juan B. Estrada.

Quiebra

Juan Vidal. — Solicita ante el juez de turno que se le declare en quiebra, por no poder atender a sus obligaciones. En el balance que presenta acusa un activo de 6.676.25 pesos para responder a un pasivo de 7.496.40 pesos. Negocio de tienda y ropería, instalado en la calle Paseo de Julio 588.

—Juan Ibáñez, pide ante el mismo juez, secretaría del doctor Navarro, se declare en quiebra a Joaquín Buceta, establecido con carpintería en la calle Callao 960.

Señalamiento

Se fija la audiencia del día 10 de mayo a las 3 p. m., para que tenga lugar la junta de acreedores en la quiebra de Marcos Lijo.

EL JUEZ Dr. JERONIMO BALARINO

Sigue mejorando de la enfermedad que lo aleja de la tarea en el juzgado de lo civil a su cargo, el doctor Balarino. La Excma. Cámara designó al juez doctor César Campos para atender aquel juzgado mientras dure la licencia acordada.

El doctor Campos, ayer mismo se hizo cargo de sus funciones, despachando los asuntos más urgentes.

El juez doctor Arturo Seeber, por la secretaría del doctor Castellanos, dictó sentencia definitiva en el juicio que por divorcio sigue doña E. A. L. de O. contra su esposo M. J. O. La sentencia rechaza la demanda por no haberse comprobado la causal invocada por la actora para solicitar el divorcio y la separación de bienes que podía que era la de injurias graves, sin costas, por no encontrar mérito para su imposición. La sentencia fué dictada dentro del término legal.

FALLOS DE LA EXCMA. CAMARA COMERCIAL

En su acuerdo del día falló los siguientes juicios definitivos e interlocutorios:

Definitivas: Mayochi Juan contra Eugenio P. Cetrán, se confirma.

Interlocutorias: Rillo Inocencio contra F. del Goycoaga, se reforma.

Bado y Cía. Victorio Carlos contra Federico Perea, improcedente.

Heinlein y Cía. contra Líbero Pica, se confirma.

Robledo Leopoldo contra Juan A. Carcano, se revoca.

Gitman David contra E. Méndez y Hno., se revoca.

Brunetti Roque, quiebra, improcedente.

Orosman Alvarez Hnos. contra Cía. Seg. "The River Plate", se confirma.

Bazzini Angel contra F. Beriso, se confirma.

Micheli Angel, su quiebra. Se declara sin valor ni efecto el auto recurrido.

Meyerhein Ernesto, su quiebra, se confirma.

Wolff Otto contra Basterriex y Cía., se confirma.

Pendal Hugo contra Augusto Kurzen, se confirma.

Arranz Pedro contra Amadeo Pidone, se confirma.

Gulbert Julio, convocatoria, se confirma.